京城日報　夕刊　五月十八日（土）

東、南、北三路から 馮討伐の手配成る 徐州又は蚌埠にありて 蔣氏自ら采配を振ふ

【南京十七日發電】蔣介石氏は昨十六日夜總司令部に何應欽、朱培德兩氏その他軍部要人を集め約三時間にわたり緊急軍事會議を開き、馮玉祥氏討伐の具體案を協議したが決定するに北路總指揮官は何應欽氏、東路は朱培德氏とし蔣氏自身は徐州又は蚌埠にあり、全軍總司令として采配を揮ひ、討伐令は邵力子氏が起草を終り宣戰布告と同時に發表に決定したと

馮氏の宣戰布告

【北平十七日發電】馮玉祥氏は十七日陝州で鹿鍾麟、孫良誠氏等十八名を召集し臨時緊急會議をひらいた結果蔣介石氏は國權を私し國際外交に甘んじたる中國の仇敵なりとの討伐令を出し宣戰を布告した

軍部色めきたつ

【南京十七日發電】馮玉祥氏等十八名の連名で蔣介石氏討伐の通電を出したとの報道が達したので總司令部は俄に色めき軍部要人の往來頻繁を極めてゐるが、蔣氏は俄に豫定を早め一兩日中に討伐令を出す模樣である

蔣氏南京に歸る

【南京十七日發電】今夜出發徐州に赴く豫定の蔣介石は徐州を中心とする津浦線上の南京軍を整頓し河南進攻の手はずを確定した上二十六日北平發の孫文靈柩を徐州で迎へこれと共に一日南京に歸る豫定である

日農組合再提議を 社民黨又復拒絕
片山書記長のにべない返事

【東京電話】社會民衆黨への合同提議を拒絕せられた全日本農民組合では十七日午後二時改めて政黨問題研究委員會を開き社會民衆黨の合同拒絕は二、三幹部の個人的意見であつて黨員大衆の意見と認め難いから正式の機關に諮つた上で回答せられたいと再提議をなすに決し午後七時半中澤辨次郎氏代表として社民黨本部を訪ひこの旨を傳へたが右に對し片山書記長は

我黨の回答は在京執行委員の紳つた意見で正式の機關を經たものである平野力三氏の引退は絕對條件であるから幾度提議を受けても之を受諾する譯に行かぬ

と再び拒絕した

製品檢査令を改め 水産の增殖を圖る
今村殖産局長談

肥料、鰯油の檢査施行に伴ふ水產製品檢查規則の改正につき今村殖產局長は左の如く改正の要點について語る

今回朝鮮總督府令を以て水產製品檢查規則中改正せられ

近く實施 せらるゝ筈であるがその要點とする所は（一）鰯水搾粕詰及煉製の檢査手數料をして他製品の手數料と權衡を得せしめ且增額の規定を撤廢し販路の關係に鑑みしめたること（二）從來乾鰮煉製及鰯水搾粕詰の規定を改め、又鰯油鰯搾粕の規定を追加して同樣ならしめたること（三）近時毛蟹罐詰の增產と共に取引の實情に徴し從來歐米向タラバ蟹罐詰及煉製罐詰と此の種罐詰との間に製罐に關する規定上の差別ありしを撤廢し歐米向罐詰の規定に統一したること（四）鰯搾粕の三等級を四等級に改め格付の

適正を期 し取引の利便を圖りたる事、（五）鰯搾粕及煉製の規定を設け包裝中に新に別個の包裝規定を設け取引の實情に適せしめたる事、（六）新に鰯油を檢査品目中に追加したる事である、鰯油の檢査の實施は今回改正の要點である、鰯油は大正十三年以來逐年生產の地帶を求めた當地は亦咸鏡北道より慶尙南道に至る沿岸一帶に跨り最近の年產額約百八十萬罐此の價額五百七十萬圓餘に達し今後益々增產の傾向にある如く鰯水產製品である、而して

之等鰯油 の殆んど全部は移出品であるが近時其の生產並取引の實際を觀るに漸次粗製濫造の弊に陷り引いて朝鮮產品の聲價を失墜するの情勢に在るを以て此の儘放任するに於ては今後斯業の發展を阻害する事尠少ならざるものあるを慮り此の際

等級を附 するのであるが從來の方法と稍趣を異にし包裝を爲さざるものと雖一定の貯油槽に收容する時は檢査を受け得る規定を設けたるは全く本品が他の製品と取引及輸送の方法に於て異るものあるが爲である本檢査の實施に依り朝鮮產魚油の聲價を發揚し得べきは信じて疑はざる所であるが一面檢査と相俟つて當業者各自に於ても叙上の趣旨により揃んで製造設備の改善を圖り以て優良品の產出に努め益々斯業の健實なる發達を期せられたいと思ふ

現行規則 に於て他の製品に對すると等しく主として包裝ものは既に本則に明なる如く包裝を爲したる魚油檢査の內容に付ては製品の改善を圖り取引の圓滑を期せしむるの急務なるを認め移輸出檢査を實施するに至つた次第である、

（石油罐へならば鑵又は四斗樽に對すると等しく主として包裝少にして漏洩の虞なきものを最低限度とす）容量（石油罐入ならば內容正味五貫一七斤半以上とす）品質（固有の色澤及臭氣を有し水、夾雜物、土砂等の混入僅少なるものを最低限度とす）の適否に付檢査を行ひ合格品に對しては品位に應じ一等より四等迄の

拓殖省問題に付て
中央朝鮮協會主事　中島司

拓殖省問題につき朝鮮より關係方面の要望を携へ今般東上したる委員の陳情に對し吾中央朝鮮協會も其の目的を以て東上したる委員の陳情に對し目的を以て東上し朝鮮協會々長阪谷男爵始め府と一行との間に立ちて斡旋し日的の大半を達し歸鮮したがその際末につき一般から誤解なきやう、同協會幹事中島司氏から左の意見發表があつた

拓殖省問題につき朝鮮より總督府側の要望を携へ今般東上したる委員の一行に對し當中央朝鮮協會が種々斡旋いたしましたことに付き其の經過を明にいたしたいと存じます。一行は當京城に當協會に向つて陳情のこと〻なり四月三十日專務理事會に於て先づ之を迎へ次いで阪谷會長親しく其の陳情を聽き更に五月二日理事會を開き阪谷會長、水野顧問、関屋、入江各專務理事、宇佐美木村、丸山、池邊、守屋、弓削、片山各理事列席して一行と長時間意見の交換をいたしました。席上此の官制は朝鮮の福利を增進するの點に於ても朝鮮統治の上に於て朝鮮人の為め極めて有利であるとの意見を述べられました。阪谷會長に於ては、此の拓殖省の官制は既に決定して議會の協賛を經たものであり、今更政府として根本的に之を變更することは出來ないであらう、且其の新設は朝鮮に取り有利であるとも認められる。然しながら之に依つて朝鮮の下に感情的に反對があるとの見解すれば、其れは朝鮮の狀勢に通じたる者の稱として、一行として態度を轉ふべきこととであるまい。寧ろ朝鮮の稱呼はよく政府に徹底させ政府をして萬全の方策を以て之にすべきものでないから、一般に感ぜしめねばならぬとの趣旨よりして一行と當局との仲に立

税關事務の一大充實成る
十七日の閣議で その官制案可決

十七日の閣議で通過した朝鮮總督府税關官制中改正の件

一、朝鮮總督府税關官制中改正の件は三稅關税關出張所の稅關支署昇格の監視一人、鑑査官補一人、監吏二人、海州稅關出張所新設の鑑査官一人鑑査官補一人、監吏一人、雄基島および鎮南浦港務所部の鑑吏二人、鐵道稅關の監視二人、鑑定部監督部の鑑吏二人、鑑定等の開始の鑑定による增加鑑查手三十七人、技術等に監關の監查手十七人、大正九年度の增加の鑑査官補二人、鑑査官補二人、監吏三人を增員するの必要あると、新義州税關の地位重要なるに鑑み同稅關の鑑査課長たる鑑査官補を鑑査官に改むるの必要あるとによるものにして稅關事務の一大擴張充實の事業である

一、朝鮮總督府內臨時職員設置官制中改正の件

正の件は國勢調査のため統計官一名、屬二名を增、臨時總督府營土木技師一名を減し技手十一名增加、遞信局所管で電信電話線設置のため技師一名、遞信技手二名を減じ更に遞信技手三名同技手三名を指定するものである

一、同中央試驗所官制改正の件は技師二名、技手二名減じたものである、全部一兩日內に御裁可を得て公布のはず

移民制限法案 米議會に提案
（下記「移民制限法案」の項参照）

參與官の意見を徵し 書堂教育を改善
本府學務局の施設

朝鮮內の書堂は四十五萬の生徒を有する普通學校について朝鮮の教育に重大な地位を有してゐる 二十萬人の子弟を教育しつゝある此のでこれが監督指導は一般から重要視され…年々向上發展して來たが本府學務局では更に參與官に諮し監督改善に…する意見を徵し目下その意見を

移民制限法案 米議會に提案
日本及び支那人を 每年五十名宛許可

【ワシントン十七日發電】上院議員スペック氏は各國移民制限法で日本および支那移民を五十名づゝ許す事とし移民人數を一萬人に限るとする法案を提出した

五月十三日午後一時半、阪谷會長は一行を同伴して首相に會見し、一行より陳情を爲し、之に對して田中首相は極めて懇切なる態度を以て（一）新官制は朝鮮の爲め從來の不便を除き頗る有利なる制度たること（二）之に對し朝鮮に於て反對の聲を聞くことは意外であつたこと（三）然しながら誤解もあり、感情からの異論があるとすれば、其の誤解を解き、其の感情を尊重することは政治上極めて大切なことであるから、充分に諒解を得る爲に一行の為に斡旋の勞を取る事に努めた、以上は當協會が一行の爲に斡旋した顛末の概略でありまして、尚今回の事は當協會そのものが政府に運動したのではなく當協會は一行の要望に贊成し一行と共に徹底させる爲に斡旋紹介の勞を致したものであります。此の點は誤解の無いやうに特に明かにいたして置きたいと思ひます。

つて發表されることゝなりました。阪谷會長は屢々成毛拓殖局長とも接觸せられ、その結果朝鮮局內の空氣も又一行陳情の趣旨も同局長を經て田中首相はじめ政府當局に疏通することゝなり、政府に於ても、本來此の官制は必も朝鮮を殖民地扱する趣旨ではないが拓殖省と云ふ名稱が惡いなら適當の名稱に變更して宜しい、又部局の分け方に付ても適當に考慮せられる意嚮のやうに見受けましたので一行も所謂朝鮮除外と云ふことは到底不可能の形勢に在ることを理解し（一）拓殖省なる名稱を變へること（二）朝鮮部を特設すること（三）新官制の發布と同時に首相より之に依つて朝鮮を殖民地扱するものでない所以の聲明をせられんこと、此の三點を政府に要望することゝなりました。仍て阪谷會長は種々斡旋の結果、一行を紹介して田中首相に會見させることになりました

時事小言　學生騷動

十五日突發した東京に於ける兩大學の學生騷動は困つたものだ一は帝大學生の「授業料値上反對」をスローガンとして御殿山の食堂前に集合した二百名が學生課へ押寄せんとしたのを守衛が防止したため茲に殴り合ひが始まつた

いま一つは早稻田大學雄辯會側の學生が大隈候講演中右傾團學生のため妨害をもつて殴られたを

君の趣旨に付て考慮すること、（四）省名は他に適當の名稱あらば變更して差支なきこと、（五）部局の分け方に付ても成るべく諸君の要望に添ふやうにすべきこと（六）新官制發布と同時に訓示を出すことも又差支なきこと等を述べ更に明確なる答として、若し此の官制よりされて朝鮮が除外せらるゝ時は即ち朝鮮に於て總督府を撤廢すべき時である。自分は朝鮮を一日も早く內地と同様ならしむべく努力すべきだと信ずると言明せられ其の親切にして徹底したる挨拶に一行も非常な滿足の意を表し

本件の眞相原因は當事者でないからこれを知るを得ないが單にその結果に現れた行爲を檢討して深く兩大學學生のために惜しむ。前者の帝大學生が授業料値上反對を絕叫して立つたことは一面自家經濟上から困難したことでもあり或る意味からは父兄のために學資負擔の輕減を要求する

ことにもなるが果して右學生の行動はコツいふ殊心に起因するものか否やは疑問である。帝國大學は平間の選良を鍛へ積行を主とすべきを認されてゐる筈であるが、あるはからマキ雜棒をふり翳して兵れ半百を超へた老守衛を對手に殴り飛ばすなどは將來の國士として紳士たるべき行爲ではあるまい。車夫馬丁の嚙み合ひと何等選ぶところないではないか。若し學生等の主張も是なりとせば諸君の背後には實に發見のためには世界の何者をも犧牲として顧みぬ敢て辭せざる程の父

キツかけに實力入り亂れて血腥つ組み合ひで鎔ひに神聖なる校庭に血を流したといふことである。

兄たるの愛護の義務を負ふて前後の見境ひもなく喧嘩するは爭く現代の寒々国に見出すことである斷じて許すべき行爲ではない。殊に學生騷動の時は夜更けて如生相に醒ず必ずや學生の本領と自己の現實を自得自戒して穩然迷ひから醒めん。最高學府學生として近年國際的に組織した左傾思想にかぶれ可惜前途ある學生の本分を沒却するが如き事件の續出するは眞に痛心に堪へない。今度立たされば德行たず。學生の本分を離守すべしだ。

總督秘書官任命
總督府事務官　近藤常尚
【東京電報十八日附】

任總督秘書官
兼事務官
總督府秘書官
總督府事務官（三等）　甘蔗　義邦

免本官
專任總督府事務官

新任總督府秘書官近藤常尚氏は大正六年東大出身の秀才であり愛知縣屬を官界の振り出しに內務省地方局に轉じ地方自治のため新進の手腕を認められ岩手縣學務課長を歷任し大正十年二月本府事務官に轉出、會計地方兩課長警察部長同十五年五月本府圖書課長に轉じ今日まで長課長として內外の信望を負ひ、今日の榮轉は極めて適材適所と一般から好評を博してゐる

湯淺前總監に 記念品贈呈

前政務總監湯淺倉平氏に贈る記念品贈呈は官民約八千余名から醵金されたので世話役の本府總務課では和田三造畫伯に依賴し湯淺氏の肖像畫と記念品代を寄贈すること〻なつた、なほ醵金者に對しては木府總務課から感謝狀を發送しつゝある

警務事務講習

本府警務局警察官講習所では各道から選拔二十一名を選拔し十八日から二週間一般警務事務に關する講習を開催することになつてゐる、なほ講師として東京から松井茂博士など來城することである

辭令
（東京十八日發電報）

京城大助教授（七等）　竹中要
公立中學校教諭兼公立高女教諭　筒井誠
任公立中學校教諭（七等）　伊藤法俊
城大預科教授
任旅順大學豫科教授（五等）

神宮參拜
（十七日）總數

二四〇二人▲內譯內地人九九四人▲朝鮮人一四五六人▲支那人三人▲團體京城修養團二七人▲香川縣立木田農業學校二一人▲京城帝國大學醫學部研究会二五人▲元山商業學校四六人▲仁川商業學校六〇人▲宮崎縣都城東小學校二八人▲德島縣巡査講習所二〇人▲福岡縣三池小學校一五四人▲忠淸南道立師範學校三〇人　總數一一七八人

急設電話申込み受付

京城府內の本年度急設電話の架設申込受理については豫て京城中央電話局にて準備中であつたがいよ〻五月三十一日締切ることになつて居る本年度の豫算で取付けは二五〇回の郵便切手を貼付して置に加入申込のしてある向きは至急本局に申出づるものである旨をこの際注意が朝鮮規定の電話申込みが多き見込みである旨諾者は電話の計算と加入申込者に十入手込み額の…三百御の架設料を要すると のことである

火災保險　海上保險　運送保險　東京火災

會

佛伊會議所　二十四日午後八時より貞洞十七番地モーリス會館で開催す

米記者團歡迎協議　京城新聞記者團では目下內地視察中のアメリカ記者團一行が來る六月十日入城十一、二の兩日滯在の豫定に付きこれが歡迎に關し來る二十日午後四時南山町京城ホテルに會合協議する由

人

◇鍋島子爵　十八日朝入城朝鮮ホテルへ▲安藤中將十八日夕入城同上
◇吉原重成氏（鐵道局囑託）十七日朝入城朝鮮ホテルへ
◇西山茂氏（前東拓營務課長）十七日朝退城赴任▲石本鑛氏（平壤鑛務部長）同上▲阿部千一氏（咸鏡南道警察部長）同上
◇園田長氏（海軍大佐）十七日朝退城大連へ▲森本光太郎氏（三井物産山莊役）十七日退城東京へ
◇渡邊得次郎氏（大阪紙器重役）十七日入城天真樓へ▲久下兵三郎氏（同上）同上▲森本貫一郎氏（同上）同上▲山口芳三郎氏（朝鮮商工重役）同上▲中尾静次郎氏（文教堂小倉支店長）同上
◇大野伴睦氏（東京市會議員）十七日入城天眞樓へ▲中村精七郎氏（神戶中村組社長）十八日入城天眞樓へ▲非上成勇氏（元昭和曹達専務）同上▲皆月豐六氏（永中鐵山主）十七日入城天眞樓へ▲矢野桃郎氏（忠南警察部長）十八日退城赴任▲大野謙一氏（忠北警察部長）同上▲寛正太郎氏（鐵道局部局長）十八日朝退城赴任▲吉原重成氏（鐵道囑託）十七日朝入城朝鮮ホテル、
◇中野伴藏氏（國新大阪支店長）十七日朝入城笑福旅館へ
◇松原六郎氏（國際通信社新義州支店長）十七日朝入城笑福旅館▲甲田正義氏（國通元山支店長）同上▲阿波谷司氏（沙里院貨物主）同上▲淺香久藏氏（釜山實業家）同上▲安藤勇三一氏（忠南內務部長）同上
◇千葉博已氏（東京日日新聞社長）▲大岡茂氏（同社理事）十八日午前入城
◇安藤岩水氏（帝國化學軍人會長）▲高宮毛繡三郎主計長（陸軍中將）正の兩氏は滿洲々面旅行の途中十九日午前八時五十分京城驛着入城し旅館旅館へ投宿した城視察の上二十日午前京城發滿洲に向ふ筈
◇遠塚清水氏（某新聞社顧問）間島地方及金剛山探勝を了へ十七日夜再び入城
◇佐藤弘氏（福岡縣商品陳列所長）十八日本社來訪
◇成松經氏▲藤村忠助氏▲徳富熙氏は挨拶のため十八日本社來訪
◇今野長三郎氏（城大附屬圖書館事務官）約一週間の豫定で十七日南滿視察に出張

あすの天氣（19）

低氣壓は九州の南方海上にあつて北東に進みつゝあり高氣壓は本邦の東方海上と揚子江流域とに擴がり滿洲北部は氣壓が低い全申一般に曇つて釜山には小雨がある明日も天氣は曇り勝ちである

豫報	曇一時晴
氣溫	十八日正午

今夜 十八日午後七時半 國際聯盟城大支部講演會 ―入場無料― ―來聽歡迎― 來青閣

俠艶靈劍【39】
平山蘆江 閱　藤島一虎 作　竹中英太郎 畫

群生慈悲（5）

晩秋の夜は更けて、星の光りが冴えてゐた。午後十時をまはつてゐるであらう。折雕鄕の名所小屋の蘆が川風にはためいてゐるのが、夜目にも見えて物淋しい。

相生町の方から急ぎ足に來かかつたのは幸吉だつた。遠いから泊つて行けと云ふお米の言葉を退けて、日本橋小舟町の親方の家に歸るのであつた。

「幸吉、待ちなよ」

不意に我名を呼ばれて、幸吉は立停つた。

「誰だ」

「俺だよ」

幸吉の前に立ち塞がつたのは手先の佐助だ。幸吉はぎよツとした。

「誰かと思つたら佐助さんか、こんなに遲く……」

夜更きは俺の稼業だよ」

「なる程さうだつたけな」

「ところでお前に一寸用事がある んだ。來て吳」

「俺に？」

「さうよ、御用筋だ」

「御用筋だつて？」

幸吉は何かを聞かれて了つたと思つた。

「だけど佐助さん、俺も俺は」

「覺がねえとはいはせねえぜ。お前は者の總督と悪話をした。幸吉、俺の耳は地獄耳だぜ、默つて來い」

「……」

「ケチ臭く躊躇するなア面倒だぜそれ相の覺悟があつて喋つたんだらう」

鉈のやうな眼が、ぎろッと光つた。

「佐助ッ」

「何でえ」

と云つたが佐助は吃驚した。幸吉の語聲が急に變つたからである。

「お前の耳にかゝつたが最後か」

「俺を御用にする氣りだな」

「お前、佐助さんが？」

「あゝ、野郎ッ」

を立てた。

「藥でも食らへ間抜め」

佐助が十手を振りあげた時、幸吉は素早く飛び退いた。飛び退く途端に、こう成る事を豫想して、足先で探りあてゝ置いた石塊を拾ひあげた。その石ころを手拭の端に括りつけた。早仕度の喧嘩道具七首などよりずつと有効に使へる代物である。

「野郎ッ、手向ひするな」

「當たり前よ。手前を叩き殺してやるんだ。叔父の敵を討つんだ」

佐助のやうな男に見込まれては僥ひ一時は逃れても、末始終悲惨であらうとは思はれない。稼業家の悪口をいつてるのは事實だしその聞かれたとあれば、何んにしても七つ命である」で、幸吉は非常に覺悟を極めたのだ。

「佐助を殺して、自分も死ぬ」

だから愈々だ。佐助の十手位は屁とも思つてゐない。

「神妙にしろッ」

きらり打ち込む十手の稻妻、途端にブウンと唸りを生じて幸吉の手拭包の石礫、佐助の額際にがあんと命中した。

の命はねえんだ」

「その覺悟で行きやア間違ひはねえ」

「ところで云ふ事がある」

「俺にか」

「さうよ、大畜生に劣り果てた手前に云つて聞かすんだ。一度は我人と呼んだ事のある、叔父の孫太郎を密告したなア手前だつて承アちやんと知つてるんだ。その上役目を笠に家族の者を苦しめゆたぶつた汝の根性が憎いんだ。今日迄汝つてゐたなア、叔父や從弟達が可愛想だと思つたからだ。汝の方で御用風を吹かすなら、俺の方ぢや叔父の敵だ。覺悟しろッ」

云ひ終るより迅かつた。まさかと思つてゐた佐助の額に、手拭包の石礫の手がビシリと鳴つ

サアユアサ蓄電池　ユアサ乾電池
YSB

胃酸過多症及胃潰瘍
あらゆる治療と他藥で効なくして惱める方に服用すぐ御試あれ
日東製藥研究所
神戶市加納町五丁目　電話大阪八三八二〇番

新案特許第一〇八四六六號
山式 アイスクリーム機械
アイスクリーム界の大福音
横山式機械
氷の節約他機の三割强
横山商會
大阪玉造線點 電話東三八四七番

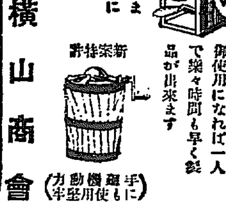

金ツル齒ブラシ
杉田宗利商店

獨逸 新輸入
最新劑 肺結核 グアイジル
ミュンヘン製藥會社
大同合資會社

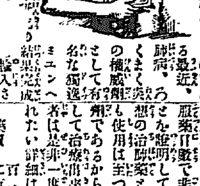

△地方特約店募集△

日本一の優良品
高評四海に湧く
特許 鳥羽式氷削機械
今年こそ儲けさす
本年式優品今が御仕入の好時機
中陽商店
大阪市浪速區稻荷町一丁目九七九
電話櫻川一七五五番

本欄特別廣告取扱
大阪西區南堀江町三　浪華廣告店

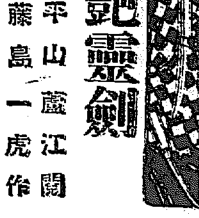

歸還のツ伯號
ツーロン郊外に無事下降
南歐の惡天候に惱まされ
難航に難航を續けて

【マルセイユ十七日發】ツエッペリン伯號は發動機二個を損じてやむなく歸航の途につき折も起こつた南歐一帶の惡天候の渦中に投じて惡戰苦鬪歸航を續けしかも發動機の殘る三個中の一個は又々使用に堪へなくなる模様で大いに憂慮されたが十七日午後八時五十五分佛國政府の許可を得てツーロン郊外のキユエルビエル、フイツト飛行場に無事下降し、格納庫に繋留を終へ乘客は全部下船したなほツエッペリン會社工場は電報によりモーター五個を自動車で當地に急送することゝなつた

壯圖疑はしくなる

【フリードリツヒスハーフエン十七日發】ツエッペリン伯號がモーター五個の内二個まで動かなくなつて引返しのやむなきに至つたについて今回の第二回大西洋横斷飛行は斷然取りやめとなるものと信ぜられてゐるのみならず、七月下旬決行の豫定である世界一周飛行の計畫が實現されるかどうかさへも疑はしくなつた

海軍代表は
竹下、飯田兩將軍
軍艦常磐も派して
盛大な記念塔除幕式

聯合艦隊の日本海々戰記念塔は二十七日の海軍記念日を卜し盛大なる除幕式を擧行することになつてゐる、この除幕式には當時の聯合艦隊司令長官たりし東郷元帥も出席するはずであつたが何分老齡のことゝて長途の旅行に堪へずとて元帥は參列を見合せることになつた、その代り海軍代表者として當時第二艦隊參謀長たりし竹下大將と日本海々戰當時第二艦隊司令長官の下に少佐參謀たりし飯田久恒中將が日本の海軍を代表して參列し又佐世保鎮守府では日本海々戰當時第二艦隊の主力艦として武勳を現した軍艦常磐を特派し盛大なる除幕式に錦上花を添へることになつてゐる、なほ京城からは金谷軍司令官、日下部鎭海要港司令官が參列し山梨總督は目下東京に滯在中であるから代理を派遣參列せしむるはずである

製糸技術の傳授に
雄々しい母娘の土耳古入り

【ハルビン發】はるばるトルコへ赴いて日本の製糸技術を授けることになつた竹村千代子さんと[illegible]さんの二人は山梨の製糸工場からトルコ入りの途次ハルビン十八日午後零時二十分頃、府內[illegible]ビン滯在一行の村上氏は語る トルコには大谷氏經營の製糸工場があります、私達は非常に[illegible]萬圓ほどで新工場を起こし養蠶や製糸、織物、染物等の工場に分設する考へですそして世界的に最もすぐれた日本の製糸技術をトルコ人に傳授することになつてゐますこの計畫はいづれも大谷光瑞氏によつたもので、ケマル、パシヤ大統領も非常に同情し援助を與へてゐます

古市町で衝突騷ぎ
乘客に負傷者なし

[illegible]航空タクシー第三百二十號が[illegible]の運轉で新龍山に向つて京城驛前を疾走中、これに並行して進行中の京電第百十六號に古市町停留場附近で衝突したので電車の軌道に乘出せんとして電車の前面に觸れ自動車はフエンダーを少々破損した。電車乘客にも負傷者はなかつた。場所が場所だけに賑やかな街道の十字路にそれぞれ遊客をのせた電車が次ぎから次ぎへと十四臺も停止をくらつて大混雜を呈したが二十分後初めて運轉する事が出來た

喜久子姫と高松宮樣御對面
御母陛下の御前で

【東京電話】今秋晴れの御婚儀を擧げさせられる高松宮殿下と德川喜久子姫には十八日午後三時より青山東御所に皇太后陛下の御前にて正式に御對面あそばさる

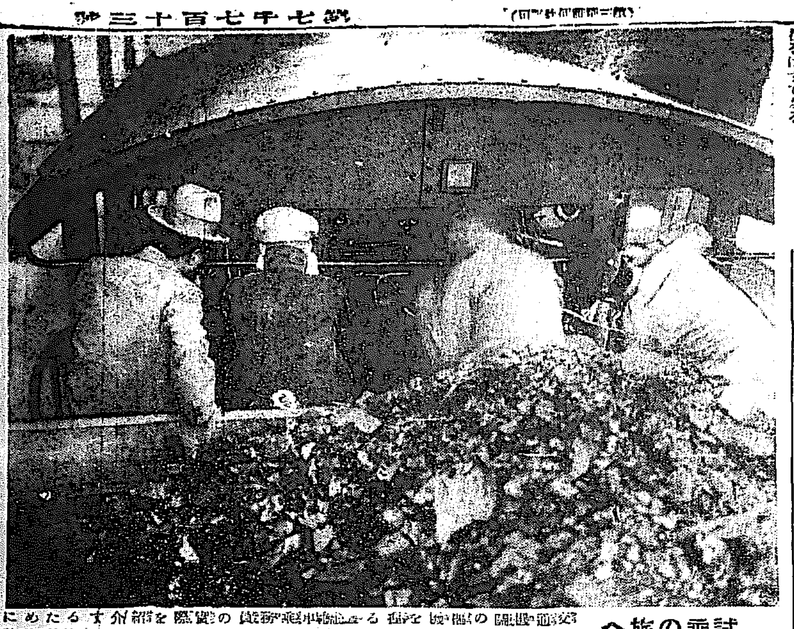

試乘の旅へ

[illegible]

麻浦渡し場に女の死體

十七日午前七時頃府外麻浦渡船場附近に年齡五十四五歳の朝鮮人女の溺死體が浮かび上がつて居るのを通行人が發見、附近の駐在所に屆け出たので係員出張檢視をしたが、死後七八時間を經過して居るが、どこにも傷痕なく、多分渡船中過つて溺死したものらしく身許調査中である

龍山驛近くに轢死體

十七日午後九時、京城驛發釜山行急行列車が練兵町ガードに差しかゝつた際、前六十間ばかりの線路上に轢死體のあるのを發見、急停車して死體を取り除き龍山驛宿直に引渡し、同驛から龍山署に屆け出た、同署から係員出張檢視をしたが年齡廿歳位の乞食風の男で內地人とも朝鮮人ともつかず、どこのものとも判明しないので、死體は一まづ京城府に引渡した、なほ轢死時間は午後八時から九時の間らしくなほ取調中

檜木をめぐる大訴欺事件發覺
銀行、豪商等が關係
取調べ注目を惹く

【安東縣特電】恐喝事件の告訴から詐欺横領および背任[illegible]密輸出等某會社倉庫を中心に內鮮支人にからまる奇怪極まる檜木事件なるものが突發し安東警察署において取調べ中である、事件の內容は三四年前支那人元商務總會長顧某が同社沙河鎭倉庫に檜木の保管を依頼し、その受荷證券によつてそれを擔保に正隆銀行より十數萬圓の金を借り受けたが、債務者はその後返濟が出來ぬので正隆銀行においてその擔保物を處分するため今年四月その受荷證券を倉庫に十三萬圓で賣却したそこで倉庫はその現品を調べた處、在庫品は證券記名の品質と相違してをりしかも數量が約一萬圓以上不足を生じてゐることを發見したので證券當事者から同會社にその不正を照會したのがたまたま恐喝として告訴し警察の活動となつたものであるといふがこの事件の裏面には、當時の倉庫係矢島某、[illegible]陳某、同銀行當事者、會社當局者、倉庫係等の間に如何なる關係を結ばれあるか、また檜木に關し[illegible]の疑ひを生ずる等各方面の活動となり近來にない怪事件として一般から注目されてゐる

朝博に押寄せる守衛、女看守の波
質のよいのを選ばうと
高くとまる事務局

今秋の朝鮮博覽會には守衛を八十名、女看守を約六百名採用することになつてゐるので就職難にあへいでゐる人々は我も我もと、傳手を辿り又は直接に履歴書を送り採用方の猛運動を試みてゐる、守衛は日一圓五十錢以外、女看守は一圓以外で共に開期五十日の前後を加へ六七十日間採用され、閉場になる際は多少の慰勞金を支給されるはずである、何分この不景氣で浪人洪水の折柄とて守衛側は數百の履歴書が山積され女看守側では家で遊んでゐるより二ヶ月でも働いた方が得だとのことから高女出の娘さんなどでも申込者多く第二高女あたりからは一括して履歴書を送つて來てゐるくらゐである、かやうに就職希望者が多いので事務局は常に高くとまつて學力や年齡に條件をつけたり、確實な身元保證人を要するとか種々贅澤なことをいつてゐる

三千圓を詐取す
水産會社の書記

府內[illegible]通り十三番地[illegible]は大正十一年十一月頃より京城水産[illegible]組合丸水運送部に入り[illegible]として勤務中組合の信用厚いのを奇貨とし昨年四月[illegible]銀行南大門支店に預金すべき二千六十八圓の內より百円を橫領したのを手初めに十四回にわたり現金二千八百九十八円余を橫領したのであるが、本人は自分の犯した罪を悔ひ自分や弟の所有商品および家財道具をもつて幾分なりとも辨濟したいと申出てゐる

商品券で巧く騙る
被害四千圓上る

十一日商品券で某街の記入金額を改變して百圓近くの買物をなし四千圓近くの有價證券を騙取をなしてゐた三人組詐欺犯人が十七日本町署に逮捕された、中林洞七六[illegible]外二名は昨年十二月頃より本町一丁目平田百貨店で[illegible]品十圓券四十枚も持ち買物をして巧に裏の記入金額を變更して高價な品物を手にいれ、他に賣却したり又は入質して金にかへ、[illegible]町、大島町、新町に出かけては遊興に耽つてゐたもので、被害額は四千圓近くにのぼつてゐるが本町署では近頃にない珍しい詐欺犯人として目下三人について嚴重取調べ中である

子供服 [illegible]

森永の菓子は大和軒

劍豪の父君が村長さん

【東京特電】御前試合で天晴優勝した劍豪持田盛二氏の嚴父は、故郷の群馬縣勢多郡下川淵村で熱心に村治につくしてゐる。その名は持田[illegible]ことし八十一の高齡でしかも壯者をしのぐ頑健さで、北辰流の劍客である。「倅が、御前試合に出る位だから、まだく腕がなくては、お上に申譯がない」とて、ツイこの間、村長を就任し、村の財政と青年指導のために晩年をさゝげる事になつた、この劍豪にこの父あり、まことに武門のほまれである

野犬が二人を咬む
狂犬の疑ひ

十七日午後六時四十五分頃京城府[illegible]洞一六四番地先道路上で遊戲中の同番地金某の長女九歳になる娘および同洞一八三番地[illegible]の三男[illegible]の兩名は路次裏から飛び出て來た野犬に咬まれ、口や腕數ケ所を咬まれ直に附近病院にて應急手當を施したが野犬は狂犬の疑ひあるので直に撲殺[illegible]試驗所で檢鏡中であるなほ右事件に鑑み[illegible]署では徹底的に野犬狩をやるはずで飼主はこの際豫防注射を受けさせておくやうにとのことである

下宿の金を持出す

府內[illegible]町三丁目二二九番地[illegible]は忠北の某知人から三百圓を預かり自宅押入に隱匿して置いたが同家の下宿人京畿道安城郡生れ職工金鐘[illegible]はこれを知り十七日午後一時頃主人の留守を窺ひ右金子中から百六十圓を拔取つて逃走を企て同日午後十一時頃龍山元町二丁目[illegible]山警察署に逮捕された

親子四人入水自殺

【長野電報】長野縣下高井郡[illegible]村[illegible]は十七日親子四人で千曲川に入水自殺を遂げた

銀行團庭球聯盟　第二日
常勝商銀敗る
鮮銀よく戰ふ

春季京城銀行團庭球リーグ戰第二日目は昨年度優勝の朝鮮商業銀行と朝鮮銀行で十七日午後四時廿分から鮮銀コートに開催し第一ラウンドにおいては常勝商銀軍に惡みあつたが鮮銀軍鎌谷中川組の奮戰目覺ましく堅陣を誇る商銀軍もつひに惜敗

商銀軍　鮮銀軍

第一ラウンド

（朴 菊地）〇―四（安達 市川）

鮮銀 4 4 4 6 ― 4
商銀 0 2 3 4 ― 0

兩軍必勝を期した先頭戰である

第一日の敗戰に名譽の回復をすべく鮮銀安市川組は自軍ボイントを確實に占め、これに反し商銀、菊地の凡失自滅の續出と朴常にボレーをもつて敵を攻めたがきまらずオールミスをやる鮮銀市川の奮戰勝因をかもし、鋭く、菊池朴組あたりを見せずして敗る

（洪 鎭相）二―四（元井 河內）

鮮銀 0 1 5 4 5 0 1 ― 3
商銀 4 4 3 0 3 4 4 ― 4

強剛洪、鎭相を對敵とする元井河內組が敗竹の勢で猛打をあびせ若冠勝たんとした、強剛洪組がなやませたから切り拔けて三對三になり、漸く洪のスマツシユボレー商銀に打ち込んで勝つた元井河內組が今一氣と云ふ處で破れたのは試合場數ずの不足が原因であらう

（伊野田 山口）二―四（中川 鎌谷）

鮮銀 4 1 7 4 2 4 ― 4
商銀 0 4 5 2 4 1 ― 2

五格の鬪士鮮銀鎌谷思ふ儘に打ちまくる勝球は深く一球だに無駄なく、攻め立てる、伊野田また、これを自由にこなして敵に逆襲をもつて常に戰ひ興味ある試合とはつた、鮮銀中川の機敏なる活躍は伊野田をおさへ、ストツプの妙技とボインとを遺憾なく攻めて勝つ

（金 朝興）四―一（村上 吉田）

鮮銀 6 0 2 4 2 ― 1
商銀 8 4 4 1 4 ― 4

商銀の金サーブをよく入れ試合は商銀に確む茂またよく守り、ときぐく突出して、老練村上御大の球を取れ拍手に迎へられた

（元鎭 金魂）四―二（西口 非）

第二ラウンド

鮮銀 1 4 2 3 1 ― 1
商銀 4 1 4 5 4 ― 4

（朴 洪）四―二（安達 市川）

鮮銀 7 0 5 0 7 3 ― 2
商銀 5 4 7 4 5 5 ― 4

酒井の緊直な打球は孫の注文通りとなり自由打を許した從つて孫口の活躍なく、あせり氣味で不利な試合に退く

鮮銀市川の西間で得點をしたが安常に凡失あり自滅、安が強球で攻めれば市川の活躍で必ず勝つた試合であつた、商銀、洪のあたりで安の自由打を封じた點も起因したであらう

（孫 朝興）一―四（鎌谷 中川）

鮮銀 4 4 4 0 4 ― 4
商銀 2 1 0 4 1 ― 1

兩組は、ものすごきあたりを見せてゐる相對で試合は興味を惹いたが鎌谷組の作戰に商銀金組は引きずられ作戰の上で既に敗

第三ラウンド

（洪 鎭相）〇―四（鎌谷 中川）

鮮銀 5 4 4 4 ― 4
商銀 3 1 1 0 ― 0

ントは見事武器たるを誇つた思ふままにならず中川、茂の前衛けよく活躍したが中川のボイけてゐた、金の得意のサーブも

鎌谷は一試合ごとに油が乘り強球に次いで熱球一打は敵を居る僞ひの鋭さで中川また妙技の續出敵軍を一歩も攻勢に出でしめず勝る

第四ラウンド

（孫 元鎭）二―四（鎌谷 川）

鮮銀 4 6 5 4 1 4 ― 4
商銀 1 4 7 2 4 1 ― 2

最後の一戰となつた鎌谷中川は息もつかず進んでぐんく押込む球は試合巧みな孫の前衛活躍を自由にさせず、やゝ孫勇の負けの感があつた當然孫ボレーを見るとなく中川のボレーと相待つて終に常勝商銀軍を屠る

護送囚人逃走す
けふ水原西湖附近で

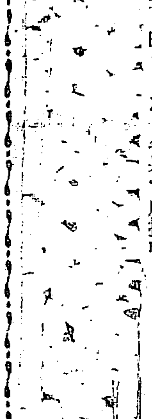

十八日西大門刑務所に護送中の囚人竊盜前科三犯平山事金昌玉（三〇）は水原より京城へ向ふ途中西湖附近で監視人の隙をねらつて脱走、某方面に姿を晦ました。各署で嚴探中

大會　六月二十三日（日曜日）
場所　京城運動場コート
第六回　全鮮庭球選手權大會

豫選地域			
中央（京畿道 江原道）―京城	西鮮（平安南道 黃海道）―平壤		
國境（平安北道）―新義州	北鮮（咸鏡南道 咸鏡北道）―元山		
南鮮（慶尚南道 慶尚北道）―釜山	湖南（全羅南道 全羅北道）―裡里		
忠清（忠清南道 忠清北道）―大田			

主催　京城日報

伊太利二點

【ダブリン十六日發電】デビスカツプ戰歐洲ゾーン第二ラウンド、イタリー對アイルランド試合は本日のシングル試合を開始されイタリーは二點を獲得した

デモルプルコ（伊）八―六、六―一、五―七、六―二　ローシヤス（愛）

ステファン（伊）六―四、四―六、八―六、四―六、八―六　マクギイレ（愛）

米二點獲得

【モントリオール十六日發電】デ盃戰アメリカゾーン試合組みの如し

タネシー（米）六―三、四―六、六―〇、七―五　ライト（カナダ）

本日は試合中斷、細雨降り選手は困難を極めた

得點　米國二、加奈陀〇

大相撲夏場所
四日目取組

【東京電報】大相撲夏場所四日目取組左の如し

[illegible]

バナナの話 …(一)…

御釋迦樣が食べたといふ智惠の實

一、バナナは智惠の實

バナナの起源は非常に古く、遠く歴史をさかのぼつて見ますると『アッシリア』又はエジプトの古跡にバナナの浮彫を見るとが出來ます。又アレキサンダー大王が印度に攻め入つた時『インダス』河の沿岸たる流域にバナナが繁茂せられてをつたといふ史實が傳へられて居ますが、確にその原生地は印度の『ヒラマヤ』山麓であつたと信ずることが出來ます。バナナの植物學上の原名は『ムサ、ザピエンテウーム』であつてこの言葉の意味は智惠の實といふことで三千年の昔『ロヒニー』の深谷において、御釋迦樣が西藏の叢陰で御弟子達を集め頭上の實をとつてたべながらたつとい救世の道を說じたためこの名がつけられたといふことであります。果してバナナをたべて頭がよくなるかどうかそれはまづバナナをたべて見る外でありますが、然しそれは榮養價において價格の低廉なる點において他の追隨を許さぬため社會のあらゆる階級より歡迎消費されるといふことは事實であります

二、バナナ消費量の增加

四季を通じて艶々たる光りと濃厚な香氣とに惠まれた常夏の臺灣は實に天然の一大温室であります。こゝには野にも山にも四季別々としたバナナが實つて居ます。今を去る十數年前までは極めて貧弱な高價な果物として珍重賞味されて居たバナナが現今は科學的栽培法と進步した取引法とによつて山林水邊到る處の店頭を賑し一般人に歡迎消費される樣になつたのは最近のことであります、バナナは今や內地においてだけでもつぎの樣な驚くべき消費量の激增を示して文化的民衆的果物として國民生活上なくてならぬ食料となりました

年次	消費量 單位百萬斤	價格 單位千圓
大正元年	一〇	五〇七
三年	一四	一、八五九
五年	三二	一、五八六
七年	五一	一、二九八
九年	二八	四、〇〇七
十一年	一〇四	九、八一二
十二年	一三五	一二、〇六〇
十三年	一九五	一七、一五七
十四年	一六八	一七、八二九
昭和元年	二二二	一九、八七一

バナナがかく驚異的な勢を以て消費される樣になりましたのは卓越した幾多の特長を有するからであります、殊に近時榮養上の智識の普及と一般の生活改善に對する自覺とは食品の選擇に當たつて榮養價に注意を拂はれる樣になり滋養豐富なバナナが益々歡迎さるゝ樣になりました。

蚊帳の色あげ

東京割烹女學校教師 水谷瀨智子

そろ／＼蚊が出はじめてまゐります。處によつてはもう大分出たところもあるやうでございます。從つて昨年しまひこんだ蚊帳をとりだして、その用意をいたさなければなりませんあなのあいた處は繕つておきませう。が殊に困るのは色のあせたことです。蚊帳の色があせてゐたりよごれてゐたりしますと、つつてから非常に暑くるしく感じます。青々しい色でこそ見た目も涼しい感じがせずにすむのです。そこで自宅で簡單に出來る色あげ法がございます。

◇

その方法は、まづ蚊帳の天井や裾についてゐるしづをとつて、蚊帳はとかないでまるのまゝ、洗濯ソーダでよく洗つて、あかや汚れをすつかり取り去ります。四疊位なら少し大きい盥なら間に合ますが、六疊とすると少し無理なので四斗樽を利用します。又近所にきれいな小川でもありますればなほ更好都合で、足で氣永く踏んでゐますと、洗濯液で洗つたのと殆ど同じやうにすつかりきれいになります。

◇

あかや汚れがすつかり取れましたら、いよ／＼そめにとりかゝります。これはそめると同時にのりつけする——つまりのりと染料とを適度にまぜたものを、蚊帳につけるのであります。まづのりを用意いたします。水二升につき生麩といふ上等の生麩か、もしこれが手に入らなければ普通の生麩を四十匁の割合にしてつぶ／＼のないやうにとかして火にかけ、色が透明になるまで煮ます。かうしてできたのりのなかに染料をまぜるのですが、染料はマラカイト、グリーンとオーラミンと二種必要です。

◇

それでのりを前の分量——水二升の割で煮るとすれば、染料はマラカイト・グリーン五匁、オーラミン二匁余りの割合になります。まづこの二種の染料をまぜ合せ、少しの湯でときます。そして前に煮ておいたのりの中にうちこんで、のりと染液とが萬遍なくまぜ合ふやうによく／＼かきまぜます。すると青いのりが出來ますから、蚊帳をこの中に入れて、普通ののりつけと同じやうによく／＼もみこむのであります。もし蚊帳を早く洗濯してかはいてしまつたら、のりに入れる前に一度しめさないと染斑が出來ます。

すつかり色のりがしみこんだら絞りあげ、新しい蚊帳と同じ縫目を引張り合せて丁寧に整へあげ、そのまゝさをにかけて陰干にしますたゝんだまゝほすのですから、內側まで陽の通るには時間がかゝります。一ケ所かはいたらほかのところを表に出すといふ風にしてもおよそ三日位かゝります。かはいたら火熨斗で小皺をとりますが、しめりを絶對に避けます。

◇

これですつかり新調同樣の色あげが出來たわけでありますが、ただ一つ困るのは手のよごれることです。染料がつくとなか／＼十日位は落ちません。といつて綿や絹ではやはり思ふやうにまゐりませんから結局近頃よくみる炊事や洗濯用のゴム手袋を用ひるのがよいと思ひます。

牛乳の智識

これからは腐れ易い

暖かくなるにつれて飲食物の腐敗が早くなる。中でも牛乳はそれがひどいものであるから牛乳の取り扱ひには特に注意を要する。すなはち配達された牛乳はなるべく早く處置する事が必要である。長い間ほつて置くと味が惡くなると同時に榮養價も減じかつ腐敗しやすいものである。そこで配達されたら直に冷暗に置く事。水にひたして置くもよいが冷藏庫に入れて置くなら最も安全である。夏分には特に冷藏庫に入れる必要がある。牛乳を飲む時に煮沸する事は禁物である。高熱を加へた牛乳はヴイタミンを破壞されてゐるから高溫殺菌はよろしくない。しかし牛乳を冷藏にたくはへるにしてもすでに細菌が牛乳中に混じてをればそれが繁殖しないだけで生存はしてゐるのだから完全な殺菌を遂げたものでなければいけない。牛乳壜の口から飲む事はよろしくない。結核とかチブスとかその他の傳染病に罹る事がある。次ぎに飲んだ後の壜はきつと直に洗つてきれいにしておかねばならぬ。空になつたのをそのまゝ放つて置くと殘つた牛乳に細菌が繁殖し、又洗つてもきれいにならなくなる。あき壜はきつと淸潔な場所に置く事、蠅や塵芥などがつきやすいからである。牛乳壜を不潔にする事はお互ひに迷惑であるから常に使用後は淸潔をたもつていたゞきたいものである

本紙府內愛讀者福引當籤者 (十)

七等 (箱入共同石鹼)

25,880	5,451	25,601	15,226	16,976	8,011
8,477	15,475	15,846	15,932	27,286	7,857
5,441	5,014	7,213	16,913	17,740	7,809
7,673	5,035	15,430	27,500	26,068	17,555
8,041	9,226	15,665	25,223	26,284	27,178
16,374	19,140	19,462	27,410	25,658	9,206
7,236	9,718	26,009	16,093	7,080	8,233
9,550	19,830	6,236	17,729	16,752	26,820
7,016	5,063	9,450	18,398	18,593	19,651
8,598	15,704	6,469	16,731	18,189	17,557
19,119	26,465	7,897	8,429	9,526	16,562
10,845	9,447	15,683	25,498	16,971	26,858
19,492	18,772	6,281	25,263	9,933	19,810
6,433	15,499	5,862	8,553	8,255	16,933
25,607	8,209	25,220	6,422	7,261	26,475
19,603	15,278	8,673	27,436	19,154	17,556
26,806	26,640	5,632	17,774	16,159	17,736
7,805	15,327	7,224	16,713	7,668	25,866
17,142	16,952	16,412	25,417	18,761	25,241
9,532	8,266	25,424	25,062	7,256	7,822
9,998	25,296	7,048	15,919	8,222	26,235
7,675	9,254	9,580	17,571	5,237	6,023
6,473	16,965	25,484	7,831	17,577	25,426
17,156	9,553	25,431	15,871	25,489	5,608
26,295	6,509	5,447	6,621	17,903	7,216
25,626	19,884	9,969	9,464	27,477	26,076
18,941	19,679	19,194	19,455	8,231	25,083
26,069	6,199	9,932	19,459	15,953	26,670
15,063	5,097	16,194	27,453	7,458	5,687
15,958	6,406	5,270	7,237	26,251	2,255
16,542	7,262	18,851	19,479	16,750	18,952
6,285	15,876	27,061	26,042	9,422	15,064
29,495	15,968	18,919	5,258	9,945	25,621
25,442	6,263	15,431	26,022	15,488	9,469
7,297	6,236	9,940	25,872	17,996	25,895
17,192	5,044	25,824	19,666	9,905	7,860
8,633	15,852	15,815	17,565	5,310	7,037
5,012	18,567	17,459	9,989	16,993	7,843
17,590	16,361	9,747	27,072	5,486	16,179
6,251	8,058	9,923	16,574	15,438	6,010
9,239	17,942	17,171	7,006	17,149	9,797
15,298	8,243	18,113	9,551	26,070	18,560
15,293	19,498	9,974	5,467	9,737	9,774
16,926	16,939	7,697	9,014	5,456	16,518
16,901	25,896	16,116	19,174	16,909	5,478
27,480	16,110	15,231	19,832	18,707	25,274
26,612	9,433	9,032	6,102	27,044	7,624
5,085	8,411	25,684	17,725	27,051	16,953
18,747	15,659	8,603	15,057	17,993	6,652
26,099	8,023	9,072	6,814	8,213	9,289
25,430	15,866	25,055	27,005	25,257	27,039
25,445	16,724	7,812	16,515	19,700	18,531

一、景品は最寄の弊紙販賣店で福引券と引換にお渡しいたします
二、本紙發表の日より十日以內に景品を御受取りください

現代日本畫中堅作家第二回展

會期 自五月十九日(日) 至五月二十一日(火) 三日間
會場 本社來青閣
縱覽歡迎
主催 朝鮮藝術社
後援 京城日報社

圍棊大會

小川勝平、佐野彥藏氏等發起にて五月十九日正午から旭町二丁目院の樂にて圍碁大會を左記要項により行ふ
審判 紀本三段、白銀五段、賞品 一等—十等、粗品を呈す
申込は電話本局九七番岸の樂へ

JODK プログラム

五月十九日(日曜日)

正午 洋樂
午後〇、三〇 氣象概況、各地天氣
同〇、四〇 ニュース
同一、〇〇 京城實業野球聯盟戰實況中繼放送
同四、三〇 鐵道軍對遞信軍 京電軍對府廳軍 說明 上原誠治
同六、三〇 童話 童話會石小の公主 李定鎬
同七、〇〇 童話『名殘りの國』 西大門小學校 土生米作
坊ちやん孃ちやんがお待兼ねの西大門小學校の土生米作先生のお話『名殘りの國』面白いお話になるお話です、是非お聞き下さい
同七、三〇 ニュース
同七、四〇 義太夫『千本櫻道行之段』 忠信 泉川吉松　靜 宮崎吉泉　三味線 鶴澤淸鼓　ツレ 鶴澤玉糸　鼓 鶴澤友六
浪花節『勸進帳』 東京 早川燕平
義經主從が賴朝と不和となり、山伏姿となつて都を落ち加賀の安宅にさしかゝつた時富樫の守る新關で辨慶が勸進帳を讀んで危急を脫れると言ふ趣向 燕平が昨春御當地へお目見えした時の勸進帳スッカリ燕平ファンになつたファン諸氏からの懇望で燕平得意の一席、無聞きもので有らう
同九、一〇 氣象概況、翌日プログラム發表、時報、ニュース
同九、二五 歌詞と俚謡 長唄外 短歌、歌謠、長唄、合奏 金錦鈴
一、清聲還入 二、散調 三、雜歌 趙東奭 池龍九

五月二十日(月曜日)

十八日訂正 ジャズCM管絃團を左の如く變更 管絃樂 JODKオーケストラ
午前一〇、〇〇 氣象概況、各地天氣概況
同一〇、三〇 料理獻立、日用品値段
正午 時報、ニュース
午後〇、三〇 童話『ジンドバツド第二航海物語』 南山幼稚園長 大和田りよ
南山幼稚園々長大和田先生の第一航海物語り、坊ちやん孃ちやん方また記憶して居られるでせう今度は又其の續きの第二航海物語りです、
同三、四五 ニュース
同六、三〇 映畫物語『メトロポリス』 朝鮮管絃團
同七、〇〇 講演『切腹の話』 難波專太郎
『切腹』最近二、三年になれば讀める此の文句、讀んで字の如く腹を切ると言ふ難波氏が獨得の私考に依つて考へられた切腹の話
同七、三〇 ニュース
同七、四〇 浪花節『不破の赤心』 早川燕平
昨晚勸進帳で御神足を與へた燕平が今晚はつそつ著不破數右衛門の赤心に依つてお伺ひすると言ふ義汗ジックリの處
同九、〇〇 翌日プログラム發表
同九、三〇 內地演藝中繼放送 氣象概況、時報、ニュース
一、短歌 二、沈南歌 三、泰香歌 四、六字歌 南道短歌伽倻琴並唱 洪小月 玄桂花

將棋新手合(一)

於東京市日本橋區蠣殼町一の四 溝呂木將棋所

(圖は三六歩迄の局面)

飛角交 △七段 溝呂木光治(東京)
飛落番 ▲二段 市川一郎(千葉)

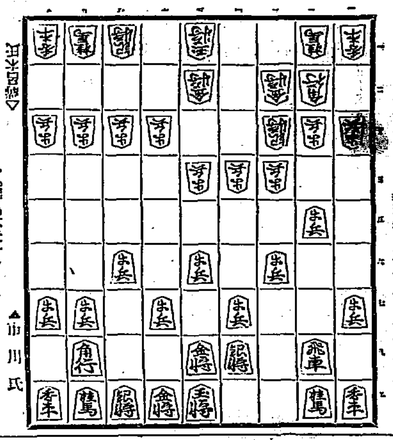

持駒 △溝呂木氏ナシ ▲市川氏ナシ

△三四歩 ▲七六歩 △四四歩 ▲四八銀 △三二金 ▲二六歩
△四二銀 ▲二五歩 △三三銀 ▲五六歩 △五四歩 ▲五八金右
△五二金 ▲三六歩 △六二玉 ▲六八玉 △七二玉 ▲七八玉
△六二銀 ▲四六歩 △九四歩 ▲九六歩 △四三金 ▲一六歩
△五三銀 ▲三七桂 △六四歩 ▲四五歩 (以下次號)

溝呂木七段評 (上手)普通は、三三角と上るのであるが定石形となるので、特に三三銀と上つたのであるが、稍い指し方である。(下手)三六歩と突くのは、桂の捌きを含んだ手であつて、當然の順序であるが、特に此の戰法に於いては肝腎の手である。(下手)四六歩と突くのは、敵銀を牽制する意味で此の場合良い手である。(上手)五三銀上りは敵に手を與へて面白くなく、此局は七四歩と突き、次に七三銀と上る方が穩當である」(下手)四五歩と突くのは、當然の仕掛けである

いやな南京虫も 南京虫用、赤瓶 特製イマヅ蚤取粉と イマヅ芳香油 にて すぐ退治られる！
毎年苦しめられる南京虫を退治するには、部屋の疊の下へ新聞紙を敷き、十疊敷に一封度の割合で本品を撒布(噴霧器使へば便利)し、襖や疊の合せ目、壁や腰板との間、其他南京虫の居る箇所へ、本品を充分に撒布し其汚れは拭きされはよい。少量づゝ每晚使用するよりも、右の如くする方が有効で、殊にイマヅ芳香油を霧吹きでかけると南京虫は卽死するから、持續的効力のある除虫菊と卽死的効力ある藥劑との作用が、徹底的に南京虫を全滅さすのであるから、必ず右兩劑を御用ゐられるがよい。若し有る處の藥店にて賣切れの時は大阪市東區淡路町三國本町今津化學研究所へ御注文

信頼!! キキメ本位の 服んで効く
頭痛は 回→ 效散
本劑は神經の痛みを鎭め神經を鎭靜させ不快を一掃して確實に効く
齒痛、頭痛 其他神經痛、リウマチス等にも最も適當なる優秀良劑なり……今スグ試ミョ！
東京・大阪 森田製藥所 ◇全國藥店にあり

官許 赤玉藥灸 京城旭町三丁目 家傳
婦人病、胃腸病、呼吸器病、心臟病、神經痛、其他百症一切 普通灸の如くあとがつかない灸

宮内省御用品 天然タンサン水 天然サイダー クリスタル 中原商會

諸般の下痢症に 糖衣 アドース錠 止瀉整腸新藥 (專賣特許)
適應症 一般下痢 疫痢 急性慢性腸カタル 醱酵性下痢 胃腸過多症 コレラ 疫痢 腸チフス 食餌及藥物中毒
强力なる吸着作用により腸內の有毒瓦斯、毒素、細菌を脫取し且つ速に之を淸掃調整せしむる
藤澤友吉商店
A—12

小兒科 一色病院 入院普通及傳染病室 京城本町二丁目 電本一一八四番

鮮產第一 芳醇無比 鮮鶴 株式會社 增田屋商店 仁川・京城

獨乙バイエル製 滋養强壯劑 ソマトーゼ
健康の源泉 體力の增進 身神の榮養は……ソマトーゼから
包裝 價格 粉末 一〇〇瓦 四、五〇 〃 五〇瓦 二、五〇 液狀(甘味) 一瓶 二、九〇
市內の方へ說明書進呈、各地藥店にて販賣
バイエル・マイステルルチウス藥品合名會社 神戶郵便局私書函一〇七番
S. 208

御存じ？ 頭痛にはノーシンを

化粧下には 科學的美粧料 白色 ペルメル が大流行 是非一度お試み下さい
大阪 土佐堀三 上山ペルメル共同商社

一番ヨクキク 雞冠(ケイカン)の渦巻(ウヅマキ)かとりせんこう 商標 登錄 (A)

時計 貴金屬 金銀 錫器 寫眞機 活動寫眞機 及材料一式
株式會社 大澤商會京城支店 京城本町一 振替京城二三一番

日本共立火災保險株式會社 資本金五百萬圓
一、當會社は確實を本旨とし御便利に業務御取扱可申候
一、當會社は損失を公平且つ迅速に支拂可申候
電話又は御一報次第社員參上可仕候
本社 東京市京橋區南紺屋町二六 取締役會長 原 … 專務取締役
京城出張所 京城府本町三丁目三九番地 電話本局一五六六番 出張所長 三鍋才次郎
鮮內代理店所在地 京城、平壤、仁川、釜山、大邱、大田、鳥致院、木浦、光州、群山、全州、裡里、江景、馬山、鎭南浦、新義州、元山、咸興、城津、淸津、羅南、會寧、海州、沙里院、淸州、麗水、統營、晋州、公州、論山、春川

丸一呉服店 18日 19日 20日 入替季三日付 春その一掃大賣出し 夏物に入れ替る春物全部の思ひ切つた一掃大安値提供

滿洲大豆の獨逸輸出增加(中)

軍に角、かうしてドイツでは大豆を輸入して自國で搾油し、今日では大豆油の輸出國になつてゐる。先年ドイツが大豆油の輸入税を引上げるといつた際に滿洲の製油業者はこれ一大事とばかりに外務省へ陳情してドイツへ交渉して貰つた。その時にドイツではそれなら日本も交換的に染料の税を下げてくれと申出でた。然し今日ではドイツは殆ど滿洲から大豆油を輸入しない自國で出來るやうになつてゐる。それどころではない、油が輸入ならず返つて上げませうといふやうな事をしてゐる。これは歸する所から豆粕であるが、これは[illegible]としてその需要が多く、ドイツ自國でも使ふが、酪農の盛んなデンマーク、オランダ、イギリスへ大量に輸出されてゐる。滿洲の本家本元よりもドイツの方が大豆油の値段が安い、それは何ゆゑかといふに製油の方法も進んでゐるには相違ないが、[illegible]の値が著しく高價に賣れるからである。

滿洲油房の合理化

滿洲には小規模の油房が數限りなくある。それが今日では弱い不況に陷つてゐる。これを打開しようといつても非常に困難である。すなはち小油房を合同して新式な大設備を有する一大製油工場を作らなくてはどうにもならない。然し小なりといへども多數である。これに投下されてある資本は何千萬圓といふ巨額におよぶであらう。それをスクラップして新に新式大工場を建設するのは大資本を要するから誰も手をつけない。そしてこの不況な工場が段々と悲境に沈んで行くのをどうする事も出來ないでゐる。

佛亞銀と鮮銀の競爭

佛亞銀行の滿洲進出は五月一日からハルビン、奉天に支店設立することによつていよいよ實現した、この滿洲方面に支店を置き滿洲進出に相當の力を傾注して來た鮮銀に取つては佛亞銀行の滿洲進出實現は相當の打撃を被るものと豫想され目下滿洲の鮮銀の營業を[illegible]めてゐる。即ち鮮銀の滿蒙方面ハルビン地方における勢力は一昨年露亞銀行の閉鎖ならびに昨秋滿洲東支銀行の閉鎖以來とみに增進しハルビン地方を中心として、いちじるしく鮮銀の躍進を見た、しかして昨年末に佛亞銀行は支那側が東支鐵道について[illegible]するため[illegible]として設立されたのだが、支那側の關係者が佛亞銀行の[illegible]の回復をはかり同地方の不動產、[illegible]等に[illegible]することになつた。從つて今後滿洲における鮮銀と佛亞銀の競爭は相當猛烈になると觀測されるに至つた

鮮銀貯蓄預金增加

鮮銀貯蓄預金は來たる七月一日から貯蓄銀行設立と同時に一切讓渡されるはずだが、同行貯蓄預金は大正八年末三十九萬圓が大正十三年末には六百四十餘萬圓になり、更に昭和三年末は一千七百三十二萬餘圓を示し、本年四月末現在は一千八百八十萬四千圓と三月末に比較して三十四萬九千圓の增加を見た所在高內譯左の如し(單位圓)

普通貯金	二、〇八七	今七
預銀貯金	一一、〇六九	二三四
定期貯金	四、四七二	一三五
据置貯金	一、一七六	今三
合計	一八、八〇四	三四九

鮮銀券は九千萬臺割近し

十七日の鮮銀券發行高は、發行高九千九十七萬一千餘圓と前日に比較して發行高五十四萬四千圓の減少を示し、本月一日に比較すれば實に九百八萬餘圓の收縮を見た、かくて鮮銀側では近く九千萬圓臺割れを演じると豫想してゐる。併しすでに廿一日の休給日も目睫に迫り、六月以降は[illegible]の關係が起るので、鮮銀券の收縮も當分の間であらうとの觀測が有力視された

有力銀の貸出增加傾向

五月十五日現在　京城組合銀行別預金貸出狀況は定期預金は前月末に比し殖銀が二萬餘圓增しの七百二十七萬餘圓に一銀は一萬二千餘圓增の一千四萬餘圓へ、その他漢銀、韓一、湖東の各行は何れも少增を見たが、鮮銀が四百八十七萬餘圓と九十三萬餘圓を減じ、商銀、山口、安田、十八の各行が減少した爲に鮮銀の預金、諸預金の激減のため總計では五百十四萬一千圓の減少であつたこれに對し貸出は手形貸が鮮銀三十九萬圓增し四百五十一萬圓、殖銀が一千八百六十一萬餘圓と百七萬圓を增し、その他各行共少增したのと荷爲替手形は鮮銀、殖銀、一銀共增加したので、總計では七千五十三萬三千餘圓と百四十三萬九千餘圓の增加を見た

鮮內郵貯增加

京城府貯金管理所調、昭和四年五月十五日現在の鮮內郵貯狀況は郵便貯金三千百四十一萬九千七百十二圓二百八萬三千七百五十二人、振替貯金三千八百七十一人で前年同期に比較し郵便貯金三百七十八萬三千餘圓、十一萬一千餘人、振替貯金五十萬五千餘圓、二千七十餘人の各增加であつた

無盡令答申　無盡協會で

朝鮮無盡協會は本府より無盡令發布について諮問があつたので、近く京城役員會を開き答申案を協議することになつた

金剛電の給電力回復　水力が增した爲

金剛山電鐵より京電への送電は五千キロに達してゐるが從つて京電の火力發電は八百キロ程度で足りる狀態である。今年は冬期から春にかけて降雪降雨が少かつたので水力が極度に減退し、一時京電への給電も二千キロ程度に低下し京電は四千キロの火力發電を必要としてゐたものであるが、最近の降雨で水力が豐富となり出力も回復したので五千キロの給電が出來ることになつたものである

吉田氏が聲明書を發表　運合脫退につき

運合委員長吉田秀次郎氏は十八日『運合問題の經過と委員會脫退について』と題し長文の聲明書を發表した內容は運送側としての問題經過を詳述し、結論において運合が紛糾した原因は鐵道局の援助が不足してゐる點にあるとの意味を力說したものである

道當局の原蠶不足懸念　京城府尹に通牒

京畿道管內における製糸蠶數が漸減に比して非常に多いので道當局では今後の製絲原料の供給不足やそれに[illegible]いておこる種々の弊害を憂慮し、京城府尹あてに、今後製糸は勿論足踏製糸でも新設又は擴張計畫のある際には一應その旨を道當局に報告すると共に成るべく不自然な增設を防止するやうにと通牒した

特關廢止で石油値上か　外商側の意向

本年四月一日から朝鮮の特殊關稅が廢止されたので石油關稅は一箱につき從來十九錢であつたものが八十錢となつて、結局六十一錢の稅金負擔增加となつた。そのため外國石油商では一箱につき二十錢方の値上げをしたいとの意向があると傳へられてゐる

內地硫安は直ぐは値下せぬ　特約店は苦境

英國硫安の値下げに續いてドイツ硫安も同樣五圓の値下げと決したが、これに對して內地の硫安會社は一般に値下げせぬことに決して居るとこれがため內地硫安の特約店は新肥料期を目前に控へて非常に苦しい立場に陷るのではないかと見られるに至つた。即ち從來內地は日窒硫安の地盤であつたものが、近年外國硫安に侵蝕されかけて來たのは全く外安の價格が低廉であつたためである、それでも日窒は本年四萬トン余の賣込みをなし、この勢力は依然として拔くべからざるものがあつた。然るに外安がトンに五圓方の値下げをしたのに拘らず內地安がこれに追隨しないとすれば、その値開きは益々擴大され、外安はますます販路の可能性を增して來た譯である。しかし、內地安も當局たり僅かに下げぬとしても結局は外安に刺戟されて、漸次引下げられて行くものと見られてゐる

鮮米積取り繁忙で船腹の需要激增　傭船料高で臨時傭船不能

鮮米移出が相變らず旺盛のため、積取船腹の需要は相當頻繁してゐるが、傭船料は依然として強調をたどる一方なので現在の運賃では傭船は殆ど不可能である。從つて各社とも、社船のみをもつて積取りに充てゝゐるが各港の滯荷は現在百萬叺以上に達してゐるのでこゝ當分船腹不足は緩和されさうにない、即ち最近、內地の傭船料は六千トン級郵太一航海トン當り二圓六十錢八千トン級大連一航海三圓四十錢を唱へてをり、しかも自由船取船は殆ど影をひそめて仕舞つてゐるといふ好況振りである。が鮮米積取に手ごろとされる三千トン級の一航海傭船料は三圓八十錢見當とされてゐるのに對し、鮮米運賃は現在の六十二錢五十錢が襟守されたとしても採算不可能といふことになる。然るに協定運賃は相かはらず各社とも襟守の[illegible]がなく、十四厘乃至十二厘の運賃で遣つてやつてゐるので、鮮米積取りのための臨時傭船は全く望めない狀態である

鮮米移出旺盛　產地高で期待外の拔物で

鮮米相場はまた產地高に陷つたが、移出は相かわらず旺盛を呈してゐる。この奇現象を呈するに至つたのは鮮內の米穀商が五月頃には相當の値上がりを見るであらうとの豫想が裏切られたことと同時に金利春繁に迫はれ投げものが續出するに至つた結果と見られる。これがためまず內地の相場は伸び惱んでゐるが今のところこの內地安が產地高に追隨してくる時期については豫想がつきかねてゐる

共同購入の外米近く輸入

京仁外米業者の共同購入第一回買付はすでに實施せられ、買付外米は十日鐵道丸で仁川宛の輸定である今回の買付數量はミート一千トン白米一千トン、買値は二十二圓[illegible]と推定され[illegible]にある[illegible]の市中在荷は昨年に比し[illegible]七萬石[illegible]されてゐるが、一方外米の市中在荷は內外と見られてゐるから、鮮米業者と相まつてその賣行も良好だらうと見られてゐる。

肥料叺の生產　激增しかけた　內地から注目

鮮內の叺生產は當局の獎勵により年々增加し、近年は鮮內の需要を充たしうる程度に達したが、その要旨は多く米穀叺なので、一部には早くも販路の行き詰り起るへ出るに至つた。しかし、既報の如き特關撤廢のため、肥料叺の年額の需要を確むる向きが出て來て、昨年の如き慶北、慶南等の方面の肥料叺工場の建設を讃へられ定されてゐるが本年に至り、大日本人造肥料會社が數百萬枚の注文を發するに至つたため、本年の肥料期の叺の需要は激增するものと見られ、かくて鮮內では肥料叺の生產が非常な勢ひで增加しかけると同時に內地方面からもこの事態を大いに注目してゐる狀態である

氷の需給　圓滑の見込　多少剩るか

現在府內各天然氷會社の貯藏量は京城天然氷六千五百トン、朝鮮天然氷五千トン、その他個人採氷業者の手持を加へて二萬二千七百トンに達し、二週の溶けべりを見込んでも一萬八千トンとなり、昨年より增加してゐる。これは昨年供給の不足を來たし、氷價も一貫當り九錢まで暴騰したため各天然氷會社では今年の採氷量を增加した、この他中央物產の人造氷があり同社の製能氷力は一日二十五トンであるが現在は十トンの製氷を行つてゐるので、更に需要を見るはずで本年は特に朝鮮博覽會で需要の激增を見るだらうが、本年は人造氷と天然氷の貯藏量の增加と共に供給不足の懸念は一掃せられると見られてゐた。なほ現在の相場は天然氷一貫目三錢、人造氷三錢五厘見當だが、盛夏には七錢も出現を豫想されてゐる

株式

解禁準備說に脅ゆ　諸株釣瓶落しの慘落　東新は百廿三圓の新安値

前場　連日來安保合を續けてゐた相場も十七日後場から形勢が惡化し今朝も阪地の棒下げを入れて東新は百二十七圓三十錢と前日の止値より三圓二十錢方下放れに寄付き、アト阪地の險惡なる情勢を眺めて漸次下向き遂に百二十五圓台に陷落し新甫値段より五十圓方の暴落を見た、一方東新を持つてゐた大新も東新の慘落に氣が挫けずこれに追從し遂に八圓臺に低落し茲許り底無しの恐慌相場を出現した。かくて昨日止に比し京取十錢安大新一圓二十錢安東新四圓九十錢安の大慘狀を呈した

後場續落

後場　前場大慘狀の勢先後場も人氣の惡化に阪地の一氣安を入れ硬派も持ち切れず投物續出し大新は七十六圓九十錢東新は百二十三圓四十錢と更に新安値に低落し目先全く崩壞の極に達してゐた。かくて昨日止に比し京取一圓八十錢大新二圓三十錢東新七圓五十錢安の棒下げを演じた

解禁の決定で目先底知れず

連日來相場は金解禁の噂とりどりに小波瀾を繰返し人氣は極度に萎縮せし折柄、前日三土藏相が勸業銀行支店長會議に解禁準備の協議をなしたことにより形勢は稍惡化した、然るに今回政府は愈々解禁の準備に着手したらしく即ち、一日銀の利上策を採ること、二郵便貯金の利下げを見合すこと、三解禁後公債相場局落に備ふべく減債基金制の擴張を行ふこと、四解禁直前現在國債基金を使用せざること五解禁後公債整理のため財政計畫を樹て直し所稅移讓を延期する

金解禁を實行

こと、六明年度豫算は緊縮方針をとり新規事業は殆んど行はないこと[illegible]等を[illegible]して[illegible]とされた。かくの如くなので、解禁問題も愈々決定したらしいので、週日來の兎角不安定な人氣も[illegible]、東新は[illegible]先づ東新の暴落に先だつて形勢は益々險惡となつて來た、かくの如く解禁が確定したとすれば過日暴落の百二十圓臺を見ても[illegible]と觀られた

形勢は益惡化　前途の悲觀から

政府が愈々解禁の準備に着手したことで形勢は急に惡化し公債は解禁が悲觀と緊縮政策の不徹底に賣物續出し公債は遂に崩落した、一方株式もこれ等に刺戟され東新の百二十五圓臺の暴落を現じた、かくて諸株も一齊に弱味を呈した。何分金解禁問題は當分財界に最も大なる影響を與へるものであつて解禁すれば直ちに混亂狀態に陷入り自然株式も一時的にせよ惡化するは疑はれないがかくの如くなので安値は何分目先不良と見て賣るも[illegible]と利食に跳落する止むなき狀態である

諸株の暴落で商內愈增加す

十七日後場の低落で硬派の投物も[illegible]

阪地高で依然強調

後場　前場保合の折柄、後場は阪地の不變を入れて先限三十七圓三十二錢と僅かに二錢高に寄付き、二節三十二錢三節三十二錢と凡調を續けたるも大引は[illegible]四節三十九錢五節三十七錢と[illegible]返し強調を呈した

新材の出現迄は大變動はない

當面の諸材料から觀察すると相場は未だ保合ひ圓圍を脫する事が出來ない立場となつて居るの觀がある即ち丸れを仕手の態度に見るも準商納目方の食指は大に動きつつあるが、資金[illegible]、政局の不安定底弐安等にその氣先を[illegible]れ[illegible]を得ない狀態である、又一方賣方側に於ても大災損に向ふ米として此相場入れ深く賣込み難い所へ正米が定期安に少しも落はないので[illegible]、その他米其物の實體から見ても內地との取引は依然[illegible]を持續せる鮮米として一向に[illegible]内地の[illegible]に[illegible]と云ふ有樣である從つて居るに過ぎないから是れを[illegible]として取扱ふにはもう一つ心細くもありそれかと云ふて賣材料とすべき點は寸合も認められないと云ふ有樣である從つて右の諸材料以外何にか眼新らしき材料が現はれない限り何れにも大した變動は至難と見るのが公平のやうである

賣方に注目し買進を躊躇

先限に對する賣方は前日の述べた如く[illegible]を中心とせる無名の賣方が筋前で同手口は[illegible]からも賣進み現在賣建となつて居る玉は約三萬石に達するものと見られて居る從つて、買方側には右賣方の行動を重視して此逸買進みを躊躇せる向も少なくない模樣であつた

つよきよわき

株式　解禁の際に響えつゝも辛うじて小康狀態を續けてゐたところに今朝は政府が解禁の準備に着手したとの報に諸株一齊に暴落し中にも東新は百二十三圓九十錢の新安値を出現した▲かくの如くなので人氣は非常に惡化し小口投げ物と利食の賣物を誘ひ[illegible]もと目先は底知れずの[illegible]を現した、又一說にはこの暴落を金解禁と見ず一時的にかさみによるとも見られた

期米　阪地は又も新安値に崩れたが當所は他の割り下げない ので賣方は相場を見つけて金にならぬといふ態▲離分の心の正米がピクともしない所へ人氣は株式安や阪地安に釣込まれて益々買ぶといふ有樣だから遁づれの多きをいやがる相場として皮肉に出ることはやむを得まい▲殊に人氣が賣に偏すれば偏する程地場は上賣成とならざるを得ない所へ思惑ある手口は皮肉に買ふて見たがるのでこの皮肉相場は當分續くかも知れない

穗落

▲出すくくと、[illegible]から[illegible]もの[illegible]かつた運合問題一時の[illegible]の立役者吉田秀次郎氏の脫退聲明がやつと出た▲それにすると氏の聲明は『あくまで運合の全局の發展』を期しての[illegible]▲それなら通關運送委員會が脫退した際なぜ自分ひとり殘つたか▲それから本社の通知に接するまで何故自分はあくまで一委員として留まつてゐたか▲自分で手盛したつくすといつたか▲自分で手盛した案が[illegible]くはぬとは天に唾する類ではなからうか▲小委員會で自分はなくられてもこの案を支持するといつてゐた氏が▲今更手のひらをかへすやうな聲明書▲しかも運運本社としてならまだ聞こへた話だが▲個人で出すとは不心得にも程がある

海外經濟電報

倫敦銀塊	二五片八分一	
紐育銀塊	五四仙四分一	
英米爲替	四弗八五仙八分七	
對米爲替	四四弗四分三	
米棉	二〇仙二〇	
印棉	四十錢高	
スチール株	一七六弗八分七	
アナコンダ株	一二七弗八分七	

對外爲替建値(十八日)		
倫敦	一志一〇片一六分一	
紐育	四四弗八分五	
上海	七三兩八分七	

鮮銀勘定(十七日)			
發行高	九〇九七一	減	五四四
正貨準備	[illegible]	增	[illegible]
保證準備	[illegible]	減	[illegible]

株式(十八日)

京取短期

銘柄		寄付	大引	高値	安値
京取	前	[illegible]	[illegible]	[illegible]	[illegible]
	後	[illegible]	[illegible]	[illegible]	[illegible]
鐘新	前	[illegible]	[illegible]	[illegible]	[illegible]
	後	[illegible]	[illegible]	[illegible]	[illegible]
大新	前	[illegible]	[illegible]	[illegible]	[illegible]
	後	[illegible]	[illegible]	[illegible]	[illegible]
安取	前	[illegible]	[illegible]	[illegible]	[illegible]
	後	[illegible]	[illegible]	[illegible]	[illegible]
東新	前	[illegible]	[illegible]	[illegible]	[illegible]
	後	[illegible]	[illegible]	[illegible]	[illegible]

算定と日步

	算定	日步	代引
京取	[illegible]	[illegible]	[illegible]
仁取	[illegible]	[illegible]	[illegible]
大新	[illegible]	[illegible]	[illegible]
安取	[illegible]	[illegible]	[illegible]
鐘新	[illegible]	[illegible]	[illegible]
東新	[illegible]	[illegible]	[illegible]
朝鮮	[illegible]	[illegible]	[illegible]
電新	[illegible]	[illegible]	[illegible]
鮮鐵	[illegible]	[illegible]	[illegible]
日產	[illegible]	[illegible]	[illegible]

東株短期市場

		寄付	大引	高値	安値
東新	前	[illegible]	[illegible]	[illegible]	[illegible]
	後	[illegible]	[illegible]	[illegible]	[illegible]

公債

		大引	前寄	前引
五分利	前寄	[illegible]	[illegible]	[illegible]
先・當		[illegible]	[illegible]	[illegible]

大株短期

銘柄		寄付	大引	高値	安値
大新	前	[illegible]	[illegible]	[illegible]	[illegible]
	後	[illegible]	[illegible]	[illegible]	[illegible]
鐘新	前	[illegible]	[illegible]	[illegible]	[illegible]
	後	[illegible]	[illegible]	[illegible]	[illegible]
日產	前	[illegible]	[illegible]	[illegible]	[illegible]
	後	[illegible]	[illegible]	[illegible]	[illegible]
東新	前	[illegible]	[illegible]	[illegible]	[illegible]
	後	[illegible]	[illegible]	[illegible]	[illegible]
日魯	前	[illegible]	[illegible]	[illegible]	[illegible]
	後	[illegible]	[illegible]	[illegible]	[illegible]

大株長期

銘柄	前寄	前引	後寄	大引
大株	[illegible]	[illegible]	[illegible]	[illegible]
同新	[illegible]	[illegible]	[illegible]	[illegible]
日產	[illegible]	[illegible]	[illegible]	[illegible]
同新	[illegible]	[illegible]	[illegible]	[illegible]
郵船	[illegible]	[illegible]	[illegible]	[illegible]
同新	[illegible]	[illegible]	[illegible]	[illegible]
鐘紡	[illegible]	[illegible]	[illegible]	[illegible]
同新	[illegible]	[illegible]	[illegible]	[illegible]
日製	[illegible]	[illegible]	[illegible]	[illegible]

短期建玉表

	賣方	買方	建玉數
京取	[illegible]	[illegible]	[illegible]
大新	[illegible]	[illegible]	[illegible]
鐘新	[illegible]	[illegible]	[illegible]
東新	[illegible]	[illegible]	[illegible]
仁取	[illegible]	[illegible]	[illegible]
安新	[illegible]	[illegible]	[illegible]

	出來高	
短期	[illegible]枚	累計 [illegible]枚
長期	[illegible]枚	累計 [illegible]枚
當日	[illegible]枚	累計 [illegible]枚

東京現株

銘柄	値段
滿鐵	[illegible]
同新	[illegible]
東拓	[illegible]
同新	[illegible]
富士紡	[illegible]
日石	[illegible]
滿毛	[illegible]

銘柄	値段
株新	[illegible]
鐘新	[illegible]
紡新	[illegible]
新取	[illegible]

東同船同鮮同取 通

期米(十八日)

▲仁川

前場	當限	中限	先限
(一)	[illegible]	[illegible]	[illegible]
(二)	[illegible]	[illegible]	[illegible]
(三)	[illegible]	[illegible]	[illegible]
(四)	[illegible]	[illegible]	[illegible]
(五)	[illegible]	[illegible]	[illegible]
(六)	[illegible]	[illegible]	[illegible]
(七)	[illegible]	[illegible]	[illegible]
(八)	[illegible]	[illegible]	[illegible]
(九)	[illegible]	[illegible]	[illegible]
(十)	[illegible]	[illegible]	[illegible]

後場	當限	中限	先限
(一)	[illegible]	[illegible]	[illegible]
(二)	[illegible]	[illegible]	[illegible]
(三)	[illegible]	[illegible]	[illegible]
(四)	[illegible]	[illegible]	[illegible]
(五)	[illegible]	[illegible]	[illegible]
(六)	[illegible]	[illegible]	[illegible]
(七)	[illegible]	[illegible]	[illegible]

	當限	中限	先限
根入値段	[illegible]	[illegible]	[illegible]
取組高(石)	[illegible]	[illegible]	[illegible]
出來高	[illegible]	累計 [illegible]	[illegible]

◇東京

	前場	後場
當寄	[illegible]	[illegible]
止め	[illegible]	[illegible]
中寄	[illegible]	[illegible]
止め	[illegible]	[illegible]
(一)〜(八)	[illegible]	[illegible]

◇大阪

	前場	後場
當寄	[illegible]	[illegible]
止め	[illegible]	[illegible]
中寄	[illegible]	[illegible]
止め	[illegible]	[illegible]
(一)〜(十)	[illegible]	[illegible]

引アト二十五錢

◇兵庫

	前場	後場
先限寄付	[illegible]	[illegible]
止め	[illegible]	[illegible]

◇下關

	前場	後場
先限寄付	[illegible]	[illegible]
止め	[illegible]	[illegible]

◇桑名

	前場	後場
先限寄付	[illegible]	[illegible]
止め	[illegible]	[illegible]

國內延べ(十八日前場)

市場	限月	寄付	大引	高値	安値
◇釜山(角丸ケ選良)	五末	[illegible]	[illegible]	[illegible]	[illegible]
	六末	[illegible]	[illegible]	[illegible]	[illegible]
	七中	[illegible]	[illegible]	[illegible]	[illegible]
◇大邱(現物選良)	五末	[illegible]	[illegible]	[illegible]	[illegible]
	六末	[illegible]	[illegible]	[illegible]	[illegible]
	七中	[illegible]	[illegible]	[illegible]	[illegible]
◇群山(現物丸七三等)	五末	[illegible]	[illegible]	[illegible]	[illegible]
	六末	[illegible]	[illegible]	[illegible]	[illegible]
	七中	[illegible]	[illegible]	[illegible]	[illegible]

出來高 釜山[illegible]石 大邱[illegible]石 群山[illegible]石

◇大阪棉花

	寄付	止め
前場當限	[illegible]	[illegible]
先限	[illegible]	[illegible]
後場當限	[illegible]	[illegible]
先限	[illegible]	[illegible]

大阪正米喰付	賣方	買方	取引高
當限	[illegible]	[illegible]	[illegible]
中限	[illegible]	[illegible]	[illegible]
先限	[illegible]	[illegible]	[illegible]

◇二十番手センチメートル

◇大阪綿絲

限月	前場寄付	同引	後場寄付	同引
五月限	[illegible]	[illegible]	[illegible]	[illegible]
六月限	[illegible]	[illegible]	[illegible]	[illegible]
七月限	[illegible]	[illegible]	[illegible]	[illegible]
八月限	[illegible]	[illegible]	[illegible]	[illegible]
九月限	[illegible]	[illegible]	[illegible]	[illegible]
十月限	[illegible]	[illegible]	[illegible]	[illegible]
十一月限	[illegible]	[illegible]	[illegible]	[illegible]

◇橫濱生絲

	寄付	止め
前場當限	[illegible]	[illegible]
先限	[illegible]	[illegible]
後場當限	[illegible]	[illegible]
先限	[illegible]	[illegible]

◇現物暖滯 [illegible]

◇綿布

	前日	大引	前寄	大引
三A	[illegible]	[illegible]	[illegible]	[illegible]
後寄	[illegible]	[illegible]	[illegible]	[illegible]

大阪砂糖現物

	寄付	大引
前當限	[illegible]	[illegible]
先限	[illegible]	[illegible]
後當限	[illegible]	[illegible]
先限	[illegible]	[illegible]

日糖(ST)現物 [illegible]
鎭南浦米現物
市中米卸値 [illegible]

丸キ四等玄米	[illegible]
白米卸値(石)	[illegible]
仁川一等白米	[illegible]

京城手形交換高(十八日)

枚數	[illegible]枚
金額	[illegible]

◎正米

釜山　大阪の不味や鮮米少に休日控へ作ら一般に見送り勝で賣れず、商內としては必需品の外々買ひに[illegible]ない程なので氣配も[illegible]ぬ處から幾分ボンヤリにて慶北穀良二十八圓丸十錢、慶南穀良二十六圓三十錢、神力二十六圓[illegible]二十錢處を唱へ二千俵の[illegible]內であつた

群山　各地の不勢に氣配軟弱を唱へて居たが、過來稍[illegible]に賣物殆んど無くそれに休日を控へてゐる

大邱　大阪の不勢に休日を控へるも一般に見送り勝で市場[illegible]ず、氣配も惡く十錢安見當を唱へ、穀良二十六圓十錢神力二十五圓六十錢を唱へて居た

鮮內延べ(十八日後場)

市場	限月	寄付	大引
●釜山	五末	[illegible]	[illegible]
	六末	[illegible]	[illegible]
	七中	[illegible]	[illegible]
●大邱	五末	[illegible]	[illegible]
	六末	[illegible]	[illegible]
	七中	[illegible]	[illegible]
●群山	五末	[illegible]	[illegible]
	六末	[illegible]	[illegible]
	七中	[illegible]	[illegible]

期米

前場　昨後場は安値から急週に十八錢方跳返し一寸氣直り模樣を呈したるも今朝は又復阪地の下放れを享けて賣方の見送りに先物二十七圓三十二錢と十六錢安に寄付きしも人氣の賣警ひで地場上賣成となれる際とて押目は皮肉的買物

買方の自重で手堅く保合ふ

今日の手口

大新、賣方松山一〇〇、買方松山一〇〇
東新、賣方松山三七〇田中道一四〇〇[illegible]
京取　賣方京證二六〇大林一〇〇[illegible]
大新　賣方白井一四〇立山一〇〇[illegible]
東新　賣方新田三六〇松山二六〇[illegible]

本玉

十八日前場迄に於ける百枚以上の建玉左の如し

今後の移出米は減少

當局が曩に五月一日現在の全鮮在庫米數を發表すると同時に本年度の輸出高を約六百萬石と豫想してれ、その內四百萬石は四月末日までに移出濟みとなり殘りの二百萬石は今後の輸移出餘力となつて居るが是れにつき現物商間では當地との取引狀態から見て疑問視せる向が多い即ち現在各集散市場に停滯中の在米數は七十萬石で前年の[illegible]の増加となつて居るが一方產地に於ける農家の持米は凶作地方は[illegible]の已むなき狀態に迫つて居る、其所へ鮮米の輸移出を增進すべき外國米滿洲粟は前年より輸入を增しく減少し殊に、外米の如きは當地到着の爲め一層輸入減は免れ難き情勢にある事等を綜合すると今後の移出米は如何に多く見ても百五十萬石とも考へて百萬石を大して出でないであらうと云ふ觀測であつた

株式　京取市場仲買
京城明治町二ノ八七
京城證券株式會社
社長　南源兵衛
現株公債債券

日本海々戰記念塔建設寄附

▲十九圓三十錢　平北道立新義州醫院▲四十錢[illegible]▲八十錢新義州王子製紙會社▲[illegible]▲一圓[illegible]▲五十錢宮城縣桐ケ谷白石町區長[illegible]▲二十九圓四十錢[illegible]▲[illegible]

[illegible]

二十二錢　軍艦比叡士官以下[illegible]▲六圓
一百二十五圓十
一百圓海軍大將子爵齋藤實▲七圓四十錢[illegible]

資本金　參千萬圓
株式會社　朝鮮殖產銀行
京城府南大門通二丁目
電話本局長四〇五〇〇番
振替貯金口座京城二一三番
頭取　有賀光豐
月賦又は定期償還方法に依る殖產資金貸出の外普通銀行業務並に信託業務を取扱申候

支店及派出所
(京畿道)京城、仁川、水原、開城
(忠淸北道)淸州、忠州
(忠淸南道)公州、大田、論山、江景
(全羅北道)全州、群山、井邑、金堤、南原
(全羅南道)光州、木浦、麗水、順天
(慶尙北道)大邱、金泉、尙州、浦項
(慶尙南道)釜山、晋州、馬山、統營
(黃海道)海州、沙里院、安岳
(平安南道)平壤、鎭南浦、安州
(平安北道)新義州、宣川、寧邊、江界
(江原道)春川、鐵原、江陵
(咸鏡南道)元山、咸興、北靑
(咸鏡北道)羅南、城津、雄基、會寧
內地 大阪
右の外內地、朝鮮、滿洲、支那各地に爲替取引先有之候
殖產積金　資金を造るには此積金に御加入なさい

キツト育ツ
高級ヒヨコ

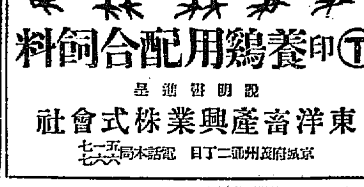

Ⓣ印　養鷄用配合飼料
說明書進呈
東洋畜產興業株式會社
京城府漢江通二丁目　電話本局一五一七　七六六

內科　小兒科　本田病院
京城黃金町三丁目永樂町通り
院長　ドクトル・メヂチーネ　本田建義
院長ノ往診ハ可成午前中ニ御申込ミヲ願ヒマス
入院隨意　普通病室　隔離病室
病院電話本局二四四二番
自宅電話本局二〇九〇番
振替京城一一二八番

京城日報　朝刊
本紙朝夕共二十頁

新日本少年文學全集

愛兒の爲に叡智を、情操を、品性を、趣味を。尊い親心の贈物のために本全集を提供す。

▲現代日本少年文學の總量を語る大出版
▲世界に誇るべき本全集の內容

(1)建國物語集　巖谷小波
(2)長篇童話集　沖野岩三郎
(3)實演童話集　久留島武彦
(4)科學童話集　廣田花崖
(5)宗教童話集　村岡花子・中根環堂・內山憲堂・樫葉勇
(6)童謠傑作集　北原白秋・三木露風・川路柳虹・河井醉茗・濱田廣介・白鳥省吾・水谷まさる・大木篤夫・百田宗治・西條八十・野口雨情・井上康文・葛原しげる・藤森秀夫・福田正夫・相馬御風・野邊地天馬・岩村やす子・栗津勤・小野田露村
(7)幼年冒險小說集　安倍季雄・他敷十名
(8)世界神話集　松村武雄
(9)幼年童話集　岸邊福雄
(10)(11)(12)文藝童話集　小川未明・久保田万太郎・小嶋政二郎・水木京太・鹿島鳴秋・澁澤青花・千葉省三・濱田廣介・北村壽夫
(13)動物童話集　上澤謙二・樫葉勇・安倍季雄・野邊地天馬
(14)女流童話集　與謝野晶子・茅野雅子・德永壽美子・橫山美智子・小寺菊子・宇野千代・村山籌子・北川千代子
(15)歷史小說集　江見水蔭・笹川臨風
(16)名作物語集　仲木貞一
(17)兒童劇集　坪內逍遙・生田葵・小寺融吉・岡田八千代・長尾豐・多田不二
(18)傳說童話集　藤澤衛彥・佐田至弘・中田千畝・西岡英夫

略規
▲申込金貳圓（最終會費に充つ）▲毎月拂込金貳圓▲外に送料を要す▲六月より毎月一回配本

體裁
▲四六判天金總布製極美本▲十二ポイント組總振假名付▲每卷彩色石版挿繪數葉▲紙數每卷三百五十頁

內容見本進呈

第一回配本『長篇童話集』
切〆　五月卅日限
御希望の向には〆切前でも配本致します

東京市麴町區內幸町一丁目六番地
國民圖書株式會社
電話銀座七八三・二八八・三六八六
振替口座東京五二二九八番

第一回配本出來

●冨山房最新刊●

文學士 大森金五郎著
武家時代之研究（第二卷）
菊判七六〇頁　定價金三圓三十錢　送料二十七錢

第一卷（既刊好評）は王朝政治から武家時代に至る過渡期として承平・天慶の亂から、前九・後三の役・保元・平治の亂・藤原滿都に至るまでを詳述し、第二卷は尙その續きとして（一）奧州藤原氏三代の事蹟及びその文化。（二）平氏の興亡とその事蹟。（三）源平兩氏の交戰。（四）源賴朝の奧羽征伐の四項に亘つて、或は社會上文化上より、或は地理、交通、經濟上より詳細緻密な研究を遂げ、殊に浩瀚豐富な資料と、地圖・挿畫等を併配挿入せるは、本書の特色とするところ。なほ附錄として二百二十餘頁に亘る『玉海摘要』（九條兼實日記の抄錄）を添へたのは、本文と相俟つて新學研究者無二の好指針である。

大森金五郎著　武家時代之研究　第一卷　定價二・三〇　送料・一八
大森金五郎著　大日本全史（全三卷）　定價各七・〇〇　送料各・二七

工學博士 後藤正治著
合金學（第一卷）
菊判・總布箱組　七六〇頁　定價金六圓八十錢　送料三十六錢

ニッケル及同合金
アルミニューム及同合金
マグネシウム及同合金
――銅及同合金
錫鉛及同合金
軸承合金及活字用合金

過に出版して斯界に好評を博した合金學第一卷（銅及銅合金）の續篇。著者は東京帝大工學部教授として斯學の權威者。全卷を六門に別ち、ニッケル及ニッケル合金、アルミニューム及アルミニューム合金、マグネシウム及マグネシウム合金、錫及錫合金、鉛及鉛合金、軸承合金附活字用合金を網羅し各其の性質を舉げ、製法を述べ、用途を示し、理論と實際との兩面に亘つて詳細懇切に說明したもの。就中耐蝕性合金は化學工業者に、電氣抵抗線用ニッケル合金は電機製作者に、アルミニューム及マグネシウム合金は機械工業者諸士にとり缺く可らざる參考資料であり、其他一般金屬を取扱ふ工人並に斯學を研究する學生諸氏にとりて絕好の師友である。

工學博士 後藤正治著　合金學　第一卷（銅及銅合金）　定價三・八〇　送料・二七

理學博士 三宅秀著
衛生長壽法
菊判四〇八頁　定價金二圓五十錢　送料二十七錢

著者は實に八十二の高齡を保ち、東大名譽教授として又貴族院議員として各方面に活動し、その透徹せる頭腦と、矍鑠たる元氣は正に壯者を凌ぎ、殊に一家一門の繁榮に至つては、眞に社會の範となすに足る。卽ち財團法人啓明會は特に此の人を選び、その體驗に立く衛生保健の大道を後世に傳へんとし、斯道の大家氏原博士を配し、新舊相補ひ、渾然として本書を大成した。從つて、その內容も單に消極的な在來の養生書にあらず、生殖・遺傳の本義より乳・幼兒・少・青・壯年期の衛生、自然界及環境と保健問題との交錯、榮養並びに活動と休養、長壽衛生より民族の將來を論ぜるもの。衛生長壽の眞諦を喝破して餘すところなく、實に國民座右の至寶であつて、各學校及一般家庭必讀の名著である。

●重版名著選●

著者	書名	定價	送料
理學博士 大島正滿著	生物學通論	三・八〇	・二七
理學博士 三好學著	最新植物學講義（全三冊）	各三・〇〇	・三六
芳賀文學博士 杉谷代水 前田晁 著	作文講話及文範	三・〇〇	・二七
谷口正秀著	職業選擇法	三・五〇	・二七
財部叶著	職業と就職への道	一・五〇	・一八

（圖書目錄進呈）
東京市九段坂下　振替東京五〇一　冨山房

雷調時計　念　シチズン　一二〇　大日本時計株式會社

スラスラときよき書
東京便箋
TOKYO
製造元　山根東光堂
東京・淺草區・田原町　電話淺草・七四〇〇・八四〇〇

高級
白梅便箋
ルーン罫入紙付いて便　添付してあります
全國到る處の紙文房具店にあり

醫學博士 二宮亮吉
產科 婦人科
二宮病院
京城壽町四一　電本三二〇一

洗練せる人形離れた新しい京城荷札が見たか來た
本町四丁目
京城荷札

朝鮮貯蓄銀行株式

募集要項

資本金	五百萬圓
一株ノ金額	五拾圓
募集株數	壹萬株（總株數十萬株ノ中九萬株ハ發起人及贊成人ニテ引受）
申込單位	拾株（端數ヲ附セサルコト）
申込期間	五月二十一日ヨリ二十四日マテ　但應募ノ狀況ニヨリ期間內ト雖締切ルコトアルヘシ
申込證據金	壹株ニ付貳圓五拾錢
第一回拂込金	壹株ニ付拾貳圓五拾錢（證據金併算）
拂込期日	六月五日
募入決定方法	應募超過ノ場合ハ發起人ニ於テ適宜決定ス
申込取扱店	朝鮮殖產銀行本店、朝鮮內支店

京城府南大門通二丁目
株式會社朝鮮殖產銀行內
株式會社朝鮮貯蓄銀行設立事務所

理研
造血新劑
レバー

近時治療界興味の中心となれる肝臟製劑にして其の顯著なる增血作用は多くの臨床醫家の實驗によつて立證せられたり

貧血による各症狀に適用して短時間に奏効す

定價
錠劑　百錠入　二圓五十錢
　　　三十瓦入　二圓八十錢
粉末　百瓦入　七圓五十錢

製造元　財團法人 理化學研究所
發賣元　理化學興業株式會社
東京・本郷・駒込

說明書文獻進呈

L―7

明治チヨコレート

わたしはいつも思ふ
母を思ふ
君を思ふ
故鄕を思ふ
そしていつも
このチヨコレートを思ふ
初夏――

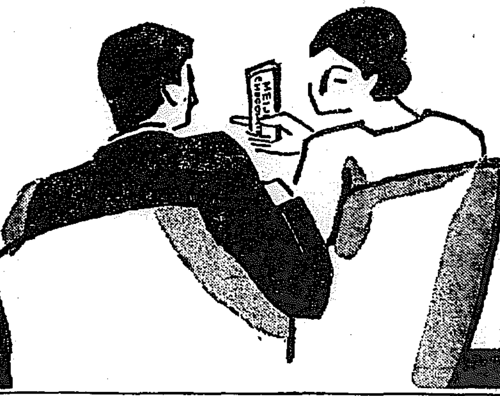

東京丸之內
明治製菓株式會社

商業登記公告

（本文不鮮明）[illegible]

水原支廳

法人登記公告

[illegible]

井邑支廳

法人登記公告

[illegible]

加平出張所

法人登記公告

[illegible]

陽德出張所

法人登記公告

[illegible]

永柔出張所

商業登記公告

[illegible]

全州地方法院

商業登記公告

[illegible]

群山支廳

商業及法人登記公告

[illegible]

群山支廳

商業及法人登記公告

[illegible]

平壤地方法院

法人登記公告

[illegible]

議政府出張所

法人登記公告

[illegible]

德川支廳

法人登記公告

[illegible]

順川出張所

法人登記公告

[illegible]

漣川出張所

法人登記公告

[illegible]

驪州支廳

法人登記公告

[illegible]

永登浦出張所

法人登記公告

[illegible]

春川支廳

法人登記公告

[illegible]

水原支廳

商業及法人登記公告

[illegible]

全州地方法院

商業及法人登記公告

[illegible]

全州地方法院

商業登記公告

[illegible]

平壤地方法院

中央に反逆するは身を亡し國を棄る者

十六日附て蔣介石氏から　馮氏に反省を促す

【上海電報】蔣介石氏は十六日附をもつて馮玉祥氏に對し左の如き長文の電報を發しその來京を求め昨夜その全文を發表した

一、貴下は兵器を購入し糧食を貯へ西北の地に據り中央叛逆を企てつゝあり

二、貴下は露西亜の援助により別に一政府を樹てんとしてゐる

三、露西亜と通じ武漢を占領せんとしてゐる等の噂があるが中央に叛逆するは貴兄の身を亡ぼし國を棄るものである速かに入京して一切の流言に過ぎぬことを闡明せよ

といふもので蔣介石氏は六月一日の孫文移靈祭後馮より電報を寄られたものとして積極的態度に出るものとみられる

劉峙軍は信陽に向ひ　馮軍の主力は隴海線に

【北平電報】武漢より北上を開始した劉峙軍は昨日武勝關を占領し馮軍の破壞したトンネルを修復しつゝ信陽に向つてゐる。武勝關、信陽間には一兵の馮軍もない。河南中部地方に集中してゐるためであると。一方河北省彰德の馮軍も鄭州方面に集結され京漢線南北部とも極度に縮少して主力を隴海線に集めてゐる

對內的の立場から　蔣軍武漢で守勢をとる　目下住民は漢口に避難中

【南京電報】總司令部の情報によれば武勝關附近の馮軍は十五日來攻勢をとり南京軍の偵察隊に對し猛撃を加へ相當進出し來れるが南京軍は武漢を堅く守り守勢をとりつゝありといはる。こは蔣介石氏が自己に有利なる口實をつくりたる後討伐令を布告せんとする對內的の策略とみられ一旦討伐令が出づれば攻勢に轉ずる準備とみらる、なほ武勝關における馮軍の京漢線破壞はトンネルを爆破せる外、鐵橋をも破壞しトンネル內には貨車二輛、鐵橋上には貨車一部何れも爆藥積載車の殘骸あり附近住民はハンカオに避難中なりといふ

奉天軍は小部隊出動か　きのふ對策を研究し　天津を最前線にする

【奉天電報】蔣介石氏は十七日張學良氏に對し京漢線石家莊方面に八ヶ師の軍隊派遣方を要求し內四ヶ師の急派を依賴して來たので張學良氏は十八日朝より軍事會議を開きこれが對策を協議中であるが東三省全般の意向は出兵反對により張學良氏も關外にある兵を關內に移動せしむる事には反對で出動せしむるとしても目下山海關、灤州間にある千名內外の一部を天津を最前線とする程度にとめるものゝ如く萬一、形勢急變するも大部隊を京漢線にまで出動せしむるような事はあるまいと見られてゐる

蔣氏戰線に赴き親しく將卒督勵　南京發徐州に向ふ

【南京十七日發電】國民政府總司令部の發表によれば蔣介石氏は今夜總司令部職員、軍官學校學生の精銳八百および衛兵一千を從へ南京發徐州に乘込み親しく戰線に臨んで督勵するはず

蔣氏は頗る興奮　某有力者談

【東京電報】最近蔣介石氏に面會した某有力支那人實業家の談によれば馮玉祥氏との關係斷絕が明白となつて以來蔣氏は非常に不機嫌でその神經過敏振は病者の如く談話中でも突然立上つて室內を行來して少しも落ち着いてゐない又蔣氏は近來政治問題に對しては少しも耳を傾けず、軍事問題にのみ沒頭してその成り行きを心配してゐるなは見るも氣の毒なばかりで側近者は彼の癇癪に全く閉口してをり北伐の時も武漢討伐の時もこの樣に興奮したる事はないのに今度は不思議だといつてゐる

北洋軍閥の本性暴露　孫科氏語る

【北平電報】孫文靈柩奉迎專車試運轉の爲め鄭州附近の驛に至り同日午後十時平漢列車にて天津に向つた孫科氏は鄭州驛で記者に對して

全國統一を見たる今日馮が斯る行動をとるは黨國に背き統一を破壞するもので馮が北洋軍閥の本性を暴露したものと見る外ない

と述べた

京漢交通回收

【北平電報】京漢線の馮軍は北は彰德より南は郾陽にわたり何れも鐵橋を破壞して撤退し鄭州北部の黃河の大鐵橋を破壞せんとしたが鐵橋を守るイタリー人技師により阻止された京漢線の交通回復は當分困難とされてゐる

王氏から抗議　公太堡事件に關し

【奉天電報】公太堡事件に關し支那紙は連日鍵を揃へ『日本官憲は馬賊を援け水田を營み支那部落民は避難して片影を留めず』等の偏頗的記事を掲げてゐるが王交涉署長は林總領事あて十七日附公文をもつて該問題に對し抗議をなすとともに左の要求をなした

一、農民射殺犯人を處罰し死傷者に對し慰藉料を出すこと

二、支那に遺憾の意を表すること

三、問題解決前に耕作をなさしめること

四、派遣警察隊を即時撤退せしむること

五、勵業公司より該土地に關する證據書類を提出せしむること

六、勵業公司をして公太村民の蒙る損失を賠償すること

七、今後かくの如き事件を惹起せしめざるを保障すること

逆捻ぢ　共同實地調査を行ふか

【奉天電報】林總領事は公太堡事件に關し本日附公文をもつて王交涉署長あて暴行犯人の處罰、陳謝、損害賠償、今後の保障その他支那側とほゞ同樣の要求をなしたが、この結果近く日支の共同實地調査をみるに至るであらう

白國天津租界　近く引繼ぎ交涉　いよ〳〵支那に還附

【天津十六日發電】ベルギー天津租界はいよ〳〵支那に還附することに決したので六月八日兩國接收委員は第一回引繼ぎ交涉を行ふこととなつた

對諸威の南京事件解決　支那から賠償金を九六五〇元支拂ふ

【上海電報】支那諸威南京事件は諸威代理公使アール氏と王正廷氏との間に交涉中の處賠償金九千六百五十元を支那より諸威領事館に支拂事件は圓滿に解決したなほ右は牧師一名外一名の受けたる損害に關するものである

派遣軍出帆

【青島電報】第五旅團司令部名古屋工兵隊臨時青島電信隊福本大尉自動車班大塚大尉の飛行隊、也上部隊は本日午後四時宇品に向つて出帆した

田中首相車中談　何事も樂觀してよい

【藤澤電報】田中首相は十八日午後三時半新橋發列車で藤澤の別邸に赴き二泊の上廿日歸京の豫定であるが車中左の如く語る

一、不戰條約問題

本案は何れの國民も之れを信じなければならぬ問題で單に政治的の問題として片付ける樣な事はいけないと思ふ愼重參加へねばならぬ

二、租讓放棄問題

三土藏相が歸京途中金解禁斷行の爲め租讓案を放棄せねばならぬと言つたと傳へられてゐるが自分の聞いた處では三土藏相はこれを否定し且つ解禁即行等唱へたことはないと言つてゐる租讓案は我が內閣の重要政策の一つで其の取扱は最も愼重を要し而して政府目下の方針は過般議會に於て聲明したること、何等變つてゐない

三、拓殖省官制問題

省名問題に就ては朝鮮の人々に誤解があり過般朝鮮の人達と會つた時十分諒解を得て貰つた六月一日までには片付くと思ふ

四、內閣改造問題

一、二の閣僚を代へるだけのことを改造などと言つて貰ひたくない、これはオラが內の中の事であるからあまり外からガャ〳〵心配して貰ひたくない

グ公殿下御動靜

寫眞（上）長命寺へ成らせられるため京阪丸から奧の島へ御上陸の際のグロスター公殿下（下）西塔部から叡山へ御登山のためケーブルに御乘りになつた殿下

極力通運に參加を說く決心　運合問題について　平田國際常務語る

入城中であつた平田國際常務は十八日夜該東上の途についたが運合問題について左の如く語つた

『運合問題が豫想以上に順調に進んでゐることは喜びにたへない次第であるが唯一つ遺憾に堪へないのは通運が步調を一にして貰へないことである自分は僅か二日間の滯在であつたが各方面と腹藏なき意見の交換をした結果城中の鐵道局の方針もわかり又折角京城中の鐵道省通運局の御意見も伺ふことが出來たそれに十八日は尚ほ中村君にもお目にかかつたが戶島氏の如き何とかして朝鮮のためにこの際運合問題が纏まつてこの三年越の問題が早く解決するやうに希望されて貰ひ良いと熱心に希望されてゐた從つてこの際運合問題は決して打切るべきものでなく進めなくてはならぬものであることを痛感した自分は東上して中野社長にも誠意を披瀝してこの問題について話して見たいと考へてゐるが、中野社長は或は朝鮮における通運系の人たちが誤つて報告したために朝鮮の實情について誤解されてゐることがありはせぬかとも考へてゐるが、自分はこの際一切の狀況をありのまゝ報告して考慮して貰ふつもりであるが通運としても何とか面倒なことにこだわらず朝鮮開發のため、且又業界安定のため、從來の行きがゝりをすて考へ直して運合の完成に猛進したいと思ふ、若しそのためにお互に讓步の餘地があるならば讓步してもよからう、そうして一致點を發見することに努めたいと考へる何も國際運輸が頭を下げて這入つて下さいと哀願する譯ではないが國際運輸の人であると同時に通運の重役である自分としては、そうすることが當然の使命と思つてゐる、とうして出來るだけの親切をつくしてこの朝鮮の運合問題を圓滿に解決したい、中野社長は自分が誠意を以つて話したら相當考慮して貰はれるものと深く信じてゐる。若し萬一考へ直して貰へないときには仕方がない、國際運輸としては會社設立の使命から云つてもこの際絕對に手を引くことは出來ない關係にあるから、現在のまゝ進むのほかはない。また、運合會社は最初から運送業者全部の參加を見ることは不可能であらうけれども、創立の當初から參加したものでなければならないといふ筋合のものではないと思ふ、從つて、設立後と雖も參加するものには門戶を解放して、來るものは拒まずの方針をとるべきだと考へる、要するに目標は全鮮を打つて一丸となした小運送の改善であり、鮮內產業の助長開發にあるのであるから運合會社の方針が合理的なものである以上最初は六割乃至七割程度の參加を見るとしても相當歲月の間には必ずこの理想が實現する機會が來ることゝ信ずる、いづれにしても自分としてはこの際、誠意を以つて通運に參加を說く決心である

權田師入城　廿日城大で講演會開催

朝鮮における眞言宗の視察のため八十四歲の高齡をおして十八日夜入城した我國における佛教界の第一人者大正大學々長權田雷斧師は在城信徒多數の出迎へをうけて京城ホテルに入つた、十九日は府內を視察し廿日午後四時から城大講堂で講演會を開くが一般の來聽を歡迎すると

神鹿を愛で大鐘をつかせらる　英皇子殿下御動靜

【奈良電報】十七日夜京都をたゝせられ奈良に一夜を過ごされたグロスター公殿下には十八日午前十一時奈良ホテル御出門公會堂に成らせられ鹿守の吹きならす呼笛に集ふ數百の鹿に餌を與へさせられて興がらせたまひ、それより春日神社二月堂、三月堂を經て三笠山麓の風光を賞でさせられつゝ更に大鐘に向はせられ鐘樓部長が御說明申上げると殿下も興一入ふかく御つきあそばし大佛御見物の後、一旦御歸還、午後は法隆寺に成らせられる

經濟審議會

【東京電報】經濟審議會第二號公債政策特別委員會は十八日午前十一時首相官邸に開會中橋商相、三土藏相以下委員出席公債總額不增加方針の確立につき討議を行つたが公債償還方針と密接な關係ある臨時事業費公債償還計畫確立の件を議題に供した論議の進行に連れ（一）公債、國債の區別の唱へられるこの際起債中止計畫案を確立すべし（二）既發不生產的公債償還計畫案を確立すべし（三）既發生產的公債償還計畫案を確立すべし等の意見百出したるも結局元來起債はそれ〴〵の場合それ〴〵の目的を有するものなるを以て差し當り既發不生產的公債三十六億圓償還計畫案を確立すべしといふに意見の一致を見、財源は一、官營事業の整理並に能率增進二、不用官有財產拂下等を以てこれに當てることゝし廿四日次會を開き具體案を協議することゝして三時散會

比島總督　デヴイス氏承諾

【ワシントン十七日發電】米國陸軍長官デヴイス氏はフイリツピン總督就任を承諾した

ベルム地方に大油田發見

【モスコー電報】ロシヤ地質學界調査委員會はウラル山脈油田につき實地踏査の結果ベルム地方に一大油田を發見したしかもその上部石油層より採取した原油は十二パーセントのベンジンと二十八パーセントのケロシン油を含むこと判明目下多數の研究家が同地方にのり込み中で新聞紙はこれがため騷いでゐる

逃走犯人　水原署で逮捕　禮妓山中に潛伏中を　昨日李刑事外一名に

【水原電話】昨夕既報十八日清州より西大門刑務所に護送中水原西湖附近で逃走した窃盜前科三犯金昌玉（二）は水原署で嚴重捜査中西湖附近の禮妓山に潛伏してゐるのを、水原署の李刑事外二名が逮捕し十八日午後十時清州より受取に來た古賀巡査部長外三名に引渡した

京城最後の學組會議　昨日原案可決

現學組最後の會議である京城學校組合會議は十八日午後二時開會、松井府尹久しぶりの議長となり、直に議案に入り

▲議案十六號　組合議員選擧權に關し石井武雄外三名より異議申立を爲し調査の結果、選擧資格を具備する者に付之を組合會の決定に付せんとする件各人別審議に入つたが、生年月日を調査する事に關し、各議員より質問あり、これに對して倶野內務課長　生年月日は本人の申立による

と答辯したので、選擧名簿の不正確を攻擊する議員多く二時半休憩し府當局より調査についての諒解を求めて、同五十分再開、左の如く原案通り決定し、次いで

▲十七號議案　組合員二名個人別賦課額決定の件に入り傍聽を禁止して審議の末、午後三時廿分散會した

決定額

京城府御成町三番地　異議申立人　石井武雄　明治三十二年十月二十五日生

右者京城學校組合會議員選擧權に關し異議を申立たるに付組合會は之を左の通り決定す

主文

申立人の申立は正當なりとす

理由

右異議申立人は昭和四年四月二十日現在に於て滿二十五歲以上に達し一年以上引續き組合費を納め選擧資格を具備するものとす

昭和四年五月十八日　京城學校組合會議長　京城府尹　松井房治郎

京城府南山町二丁目十八番地　異議申立人　隅山長彥　明治三十七年一月二十七日生

前同文

京城府錦町鐵道官舍六十二號の二　異議申立人　古野健雄　明治三十六年五月十八日生

前同文

京城府仁義洞五十二番地　異議申立人　山岡梅之進　明治十八年十月二十日生

前同文

なりと見らる

昭和三年度人口自然增加　九〇二七八一人

【東京電報】統計局調査　昭和三年中內地人の自然增加は九十萬二千七百八十一人にして前年に比し五十二萬七千三百一人の增加である

大相撲夏場所　四日目取組

【東京電報】大相撲夏場所四日目取組左の如し

清水川　晴の海　池出川
岩木山　若常陸　出羽嶽
東　白岩　荒熊
常陸嶽　常陸島　能嶽
幡瀬川　太蛇山　吉野山
外ケ濱　天龍山　和歌島
信夫山　古賀浦　太郎山
劍光　玉錦　山錦
武藏山　玉錦　錦洋
鬮鶴　豐國　常陸岩
大の里　若葉山　錦洲
能代潟　雷の峰　常陸岩
錦　常の花

三日目勝負

【東京電報】

勝　負

汐ケ濱（つりだし）白岩
岩木山（よりたほし）晴の海
若常陸（そくびおとし）島ケ峰
清水川（よりたほし）常陸嶽
劍光（こしくだけ）常陸島
荒熊（つりだし）東關
信夫山（おくりだし）大蛇山
武藏山（よりたほし）雷ケ峰
朝汐（よりきり）出羽ケ嶽
玉錦（よりたおし）池田川
清瀬川（つきだし）外ケ濱
幡瀬川（おしきり）山錦
鬮鶴（よりだし）鐵岩
若葉山（おしだし）古賀浦
玉錦（よりたほし）錦洋
和歌島（ひきおとし）劍嶽
豐國（うはてなげ）天龍
常陸岩（はたきこみ）太郎山
能代潟（きめたおし）新海
吉野山（おしきり）大の里
常の花（だしなげ）寶川
打出し六時五十分

國聯講演會

國際聯盟協會京城支部主催春季講演會は十八日午後七時半から本社來賓室にて開かれ城大教授船田享二氏の「國際法學の誕生とローマ人の世界主義的思想」と題する講演あり十時盛會裡に散會した

辭令

遞信副事務官　小島源藏
依願免本官
遞信事務官　新貝肇
遞信吏員養成所長を命ず
（監理課長事務取扱事務は如故）
遞信副事務官　山根貞一
京城府公管理所長を命ず
監理課事務を命ず

本社見學

仁川公立商業學校生徒六十一名は平澤教諭引率の下に十七日本社見學

團體

▲光州中學校生徒八十二名廿二日入城同夜奉天へ
▲京城師範文科高普生徒八十名廿三日奉天方面へ廿一日歸城
▲同校金剛山探勝團八十名廿三日出發卅日歸城

會

中江家結婚披露宴　中江富十郎氏長男孝一氏と柴田才藏氏長女ふみ子孃の結婚披露宴は十九日午後六時から朝鮮ホテルで擧行

人

◇平田驥一郎氏（國際運輸常務）十八日夜京城驛發東上
◇川田久四郎氏（日本石油會社販賣部長）十八日夜入城天眞樓へ
◇田中館愛橘博士　六月四日から一週間ジュネーブで開催される國際聯盟知的協力委員會出席のため十八日夜京城通過北行
◇權田雷斧師（大正大學々長）十八日夜入城京城ホテルへ

茶話

石森久彌氏過日京城を去つた刀自が病臥中のところ十八日早且宮城縣牡鹿郡石卷九軒町十三番地の自宅に於て長逝した享年七十三歲の高齡である。石森氏は過般滿洲旅行中危篤の急電に接し急據大連より直行歸省してゐる

拓務省設置問題で陳情のため東上した▲松藤議長一行は田中首相の諒解ある言明を土產に歸城した▲松さん滯京中一夜邦樂座に▲活動寫眞見物に出かけたが▲見てゐる裡に見物人の▲品位のあるのと、寫眞のハツキリしてるのと、辯士の說明に無駄のないのに▲すつかり感心して仕舞ひ▲一晚で一騎のシネマ、ファンに成り濟まし『あんなりファインされたシネマはとても京城では見られんことだ』と▲その後會ふ人每にいつてをつたとか……▲なる程御說も、あかぬけのしたものは見られぬかはり▲赤ぬけせぬ、しかもカツトせぬ藝術寫眞などか▲京城では見られることがあります、とても東京では見られますまい▲新三春四トリツクで檢閱を胡麻化し、張三李四ファン連の▲人氣?を煽るファン（扇）なんてなマジツク、ファンはこれまた東京には御座るまい……喜樂なもので すね一【。】

◇經濟◇

火保開散期　違反申告なし

火災保險協會は五月一日から火保協定違反は地方會において罰則に照して處罰することになつた、これは從來の中央集權から地方分權に轉じて來たもので火保界の新傾向とされ、成行を注目されてゐるが、京城では地方會にこれを實施して以來未だ何等の違反申告もなく、殊に目下火保閑散期なので協定は頗る圓滑に實行されてゐるものと當業者は樂觀しもし今後協定違反がおこつても地方會のみで處罰されるので頗る迅速に行くことになつたといつてゐた

豆粕運賃　割戾期延期

豆粕運貨割戾期間は來る八月末を以つて滿了とするので總督府では更に期間延長の意向で當局に諒解を求むることになつた

土地經營業績良

朝鮮土地經營會社の今期配當豫想は依然年一割で前期同樣の模樣である據近內地の有數信託會社が金錢配當を五分四厘內外、株式無配當といふ狀態に比すれば優秀な成績と見られた

叺製造成績

京畿道の叺生產救濟に基く叺製造の成績は、本年一月から三月迄の三ケ月間に二百四萬二千四百枚の生產を見た、之を前年同期間の百二十四萬五千枚價格十二萬九千七百餘圓に比較すると生產枚數は六割の增加で、價格は十割以上の增加を示した

群山廻米報

船便　玄米　二、六一一俵
汽車便　玄米　二、七八〇俵
牛車便　玄米　五二九俵
合計　一、五二〇俵

大阪市中在米

十八日現在高は二百二十四萬四千四百四十三俵と前日の在米高に比較して七千九百四十七俵の減少であつた

仁川

產地は依然穀物押を嫌ひげ地場の荷主は先高見越しに安くは容易に賣應じない爲め定期安を享けても正米は下盤り狀を呈し今朝は三等二十六圓二十錢四等廿六圓八十錢石拔三等二十六圓九十錢四等廿四圓廿錢四等二十圓七十錢丸へ四等廿四圓九十錢殘上物七十錢八圓任米相七錢六厘一等白米の印二十七圓八十錢精米組合一等白二十八圓二十錢を唱へ取引は閑散であつた

大豆

龍山迎線長湍紋山三等十七圓六十錢白川十七圓十錢水原中島山十六圓四十錢海州天安牛肆十五圓九十錢の唱へなるが上物以は餘り引手なき情勢であつた

大阪期米手振（前場）

賣方は村岡、上田、岡崎等にして買方は牛尾、荒野、加納等であつた

◇市況◇

海外砂糖市場

キユーバ粗糖　一弗三二分二七
ジャワ糖　一四ギルダ八分七
五六月積
倫敦糖　同　九志九片丁度

大阪市外砂糖相場　前日比較

ストリクト・ミドリング　六月口　二〇二　三〇安
ブローチ　二〇三　二五安
ベンゴール　二五安

綿絲布數　米棉二十錢安、印棉四十錢高と小浮動だつたが三品相場は弱く保合つてゐた、しかし綿布は輸出が漸次良好となりつつあるから先行相場の模樣で、京城市中綿糸布現物は賣行不振のため僅かに三エーは二圓方下落し目先はなほ軟調を辿るものであつた

◇株式◇

大株短期引跡

大新　七十七圓二（卅錢安）
東新　百二十五圓三（六十錢安）
鐘新　四十九圓二（不變）
日産　百廿四圓五（卅錢安）

◇期米◇

各地期米後場止

下關二九八六▲桑名十一番二七三一十二番三二▲名古屋二九五八▲金澤二八〇〇▲熊本二九二六▲大阪最終氣配　廿四錢

京城　期米の反落に氣配は軟化し其上買氣が醸張り起らないので十八日市中相場は㊂三、四等は各十錢方の低落を見た

㊂三等二十六圓丁度四等二十五圓八十錢赤搗玄米上二十五圓三十錢中二十四圓七十錢下三十三圓六十錢一等精白二十一圓丁度鮮白米上二十六圓四十錢粒上七錢八厘中七錢六厘下七錢四厘

大豆　龍山十七圓七十錢長湍十七圓八十錢金泙十七圓六十錢鐵原十七圓七十錢東豆川十七圓八十錢

仁川期米各店俵合

（單位百石）

當限賣方　㊥二㊊五㊀二三カネメ三
同　買方　㊄六㊇一六㊅四㊆七
中限賣方　㊀二七㊆二一㊊七四㊂
二カネメ九
同　買方　㊃五二㊈五〇㊅一二㊀
二㊇六
先限賣方　㊅二一㊂七一カネメ二
六
同　買方　㊀三一㊇九㊊三〇㊈四
〇㊁七㊃二〇㊆八

仁川穀物出入（十八日）

移入
米（俵）（叺）二五六六
同（籾）（俵）五三八
玄米（叺）二〇〇〇
米（叺）三五五〇
豆（叺）

移出
米（叺）二八四一
同　二斗入（袋）二八〇〇
米（叺）四八一
大豆（叺）七〇一

京城勝會▲三エー二二四▲出龍二一九▲金剛山二〇四▲長設二〇六▲西官一八〇▲飛犬（一三）一〇、七〇▲五枚〇、三一▲〇不招一、三九▲扇上（二六）二〇九▲双女（一〇）二〇九

◇

野魚強調　十八日京城水產市場の水揚高は一千五百五十七圓、總貫數三千九十貫で、賣行良好のために相場は二割方昂騰した（單位圓十貫建）

▲タイ三〇▲キヌダイ一七▲小ダイ三三▲サヨリ三二▲サバ一〇▲アヂ一〇▲コノシロ一〇▲メバル四〇▲アンコウ一三▲ヒラメ七▲イカ一五▲アソビ四〇▲エビ一〇▲イセエビ四三▲上ザツ一二▲並ザツ五▲ザツ二〇▲仁川ダイ四二▲イカ六

◇

少麥軟調を改めず　小麥の賣行は引續き不振を極めて居るため相場は益々軟調低落し十八日市中は沙里院物十五圓二十錢信川物十五圓丁度と今週初に比べて何れも約五十錢方暴落してゐた

◇

鷄卵強調を辿る　鷄卵の出廻りは其後も依然小くそのため此頃では今までに貯藏してゐた物を取り出して賣るといふ狀態であり氣配は品不足に硬化してゐた、それに段々暑くなつた來るにつれてアクスクリーム用消費も相當見込されてゐるので相場は强調を呈し、十八日市中では前日に比べ十錢上げの二圓五十錢臺を唱へてゐた

學生洪水
學園の不詳事とその原因

近來續々として起こる學園の不祥事は、最も注目すべき、わが社會現象の一である。最近の例をあげても、東京帝大の授業料値上げ問題にからんだ騷擾事件、早大總長排斥紛擾、解散問題にかゝる流血の不祥事、學生の社會的運動又は思想的示威は、いよ／＼露骨に辛辣になつて來たのである。しかもそれが一時の氣まぐれ或は單純な動機によるものでなく、系統的に、組織的に、思想的に胚胎する運動と見るべき多くの理由を有することは教育當事者は勿論、われ等國民が慎重に考慮せねばならない當面の問題なのである。

◇

聞くところによれば、政府當局は、從來文部省專門學務局内の一課として、各學校の思想取締の統一に當たつてゐた學生課を、大臣官房に移し勅任の課長を置いて、その對策を講ずることになり、今後は學生の思想問題に就いては徹底的に取締る方針であるといふ。常に時代思想の前衛であり、時勢の先驅を行く學生の思想如何は、國民精神の健、不健を卜するものとして、常に留意せねばならないのであるが、今日の如く、左傾思想の渦中にあつては、思想問題の如きは、寧ろ泥溝の生因さを感ぜしめるのである。

◇

といつて、このまゝ放擲しておけば、純理なる學園は、汚濁されてゆくであらうから、徹底的、經濟の方策をたてるとも必要であらうが、われ等は、何よりも先づ、わが國はあまりに學徒過剩、學生洪水の感がありはしないかと思ふのである。人間を作る上に、社會國家を向上せしむる上に、教育が必要であるとはいふまでもないが、しかし學校のみが教育の機關でないことが明かである。殊に今日のやうに經濟的に消費者であり、思想的に左傾せる學生を濫造することは、國民教育の上から見ても、社會經濟の上からいつても戒心すべき事である。

◇

さらばといつて、學校教育第一に心醉してゐる日本の社會制度の下にあつては、猫も杓子も最高學府に學ぶことを以て生活の常道と心得てゐるのである。しかしながら、これを社會組織に翻譯すれば、實に數萬ないかに多くの家庭が、多くの人々が犠牲の犠牲を拂つてゐることか。又これ等の最高學府の學徒をおへた若き男女が、いかに社會戰線の上に立つて不遇をかこつてゐることか。學校の生活の上に消化し得ざる學生の羨望、希望、煩悶と、自我の矜持に強い青年學徒が、勞働階級と、下級生活をいとふのは當然の心理であつて、若しその志望が遂せられない場合、行くべき道は自ら明かなわけである。」

◇

われ等は、幼き學童が、個々として學園に通ふのを見る時、いひ知れぬ愉悦を感ずるのである。伸びゆく姿、輝かしい前途を祝福して眞實を覺ゆるのである。しかしながら、カフエーに酒を飲み、街頭に俗論を放吟する學生が、あまりに多いことに喫驚せざるを得ないのである。しかもそれが、朝鮮の如き、經濟的に貧弱なる所においても、徒らに學生が濫造して來ることは、一種の不安を感ぜずにはゐられないのである。學生洪水、學生洪水である。學生惡化の一因もこゝにありはしないだらうか。」

九評議員からの辭表撤回聲明書
十八日發表—圓滿解決す

圓滿解決せる京城九府協議會議員辭職問題について九氏は經過につき左の如く十八日發表した

新堂里土地問題に關聯して我京城府は道路新設の必要なきに至り之を内容とする第卅一號諮問案が府協議會に提出されたことに因りて端なくも非常なる紛糾を招來し竟に五月六日の協議會に於て其の不合理なる原案が其の儘多數を以て通過したるに稽へ我等九名の府協議會員は之を以て我京城府政上に一大汚點を印したるものと認め且正しき我等の主張の貫徹せざりしことは四十萬府民に對し洵に申譯けなき次第なるを痛感して責任上連袂辭表を提出したることは去る七日附を以て發表したる聲明書並に辭職理由書に依りて既に府民各位は其の間の事情及事こゝに出ざる可らざるに至れ次第を諒容せられたるものと信ず

而して我等は我上の顚末を縷々府民に對し仔細に報告すべき必要あるを感じ報告演説會を開催すべき準備進行中の折柄時恰も四月上旬より病後を別府温泉に靜養せられ居りし松井府尹には幸に健康全く恢復せられて八日歸任せられたるに會し此際報告演説會の開催は一時中止することを以て至當穩健なるべしとの第一致したるに依り之が開會を中止したり

然る處五月十日附を以て松井府尹より親しく我等に會見して此件の經過事情を聽き併せて隔意なき意見を交換したしとの頗る懇切なる會見申込みに接したるを以て我等は其の意を諒とし直に快諾の旨を回答去る十三日府廳に於て其の第一回の會見を爲せり而して其の席上松井府尹は我等に對し、先づ今回の事件に就き府當局に於て不行屆の點ありしは全く自己の全責任であり其の點よりお詫したい、而して各位の意を同諒に解決することを衷心より御願する、府尹は本問題を公表せられた理由の精神は出來るだけ尊重する覺悟であるから今迄のことは悉皆水に流して實に虚心坦懷府政のため努力して貰ひたいとの御意見であつた然れば單なる抽象的要望にして我等の憤く意中とは甚だしく隔隔があり不幸明答の時間を有せざりしも松井府尹の態度は極めて眞面目であり言々句々眞に肺腑より迸出し其熱誠を認むる十分なるものありしを以て我等亦茲に圓滿解決の意思を表示して事件發生以來の經過を詳述し隔意なき意見の交換を試み第一回の會見を終へたり斯くて去る十五日第二回の會見を行ひたるに府尹よりは前回同様の要望なりしが我等は我等の具體的意見を提示して府尹の考慮を求めたるも府尹は遺憾ながら僅少の相違にて決定を見ずして止むなく第三回の會見を約して辭去するに至れり越へて十七日第三回の會合に及び前回に於て決定を見ざりし一事に付き再協議を遂げたるに兩者の意見幸に一致したると事案に處する松井府尹の始終一貫せる熱誠を認めたる結果茲に圓滿なる解決を告ぐるに至れり

仍て本件發生以來府民に對し將た府政上に對し格別の御配慮を相煩したることの太だ尠少ならざりしを念ひ茲に以上の經過を報告し御禮するに方り併せて感謝の意を表明する次第なり

五月十八日

朴榮根　李東常　李仁用　韓萬熙　成松錄　藤村忠助　鄭完圭　金思演　芮宗錫

勸業銀行の金解禁對策
農村金融に及ぼす影響考慮

日本勸業銀行では金解禁準備として金解禁が不動產金融におよぼす影響につき調査研究した結果この程成案を得たので目下調査課長の手もとで取纏めてゐるが、これは單に勸銀のみならず比較的打撃の少いと見られてゐた農村金融および產業發達に影響ある問題として全國的に重大視されてゐる。即ち勸銀の調査する處によつて金利は昂騰し、金融は硬塞するに至る反面に不動產金融は益々增加することは從來の經驗によつて明確な處であり、勸銀ではこの際に處して如何に解決すべきかの問題となつてくるが更に金融が硬塞することによつて信組の銀行等にも不利となるので金解禁前において充分準備をなすの必要ありとしてゐる。殊に農村における金融は年々硬塞しつゝあるに拘らず金解禁によつて一層硬化することは不動產金融を生命とする農村の最も痛手とする處であるが他面金解禁によつて物價の下落することは明かであり農村の副業と見られた季節的都會勞働も勞銀の低下によつて打撃を被るのでこの際金融機關のみならず農村においても金解禁準備を急ぐべきであるとされてゐる。

全國に於ける電氣普及状況
遞信省調査

全國電氣使用状況について遞信省の調査した處によれば電燈需要状況は昭和二年末現在において需要家數一〇、五四七、二三五戶その燈數三三、三三二、九九一個燭光數六〇五、六〇九、八四六燭光にしてこれを前年末に比すれば需要家數六八一、四九六戶、燈數三、〇三一、七二二、燭光數五七、六九一、四七八燭光を共に增加してゐる。しかして需要家平均の取付數は三、一燈、五七四燭光にしてこれを前年末に比すれば、一燈、三四燭光を共に增加してゐる。しかして電力使用高は電力使用中電氣供給事業者の供給にかゝるものは同年末において二八一四四五一、七二八〇戶にしてこれを前年末に比すれば需要家數三三、四六五戶、需要數一〇六、六三三、馬力數四五、二九五馬力を共に增大してゐる。しかして一需要家平均馬力數は三、八馬力である。同年末現在自家用および自營用施設にかゝるものは五八、二九二臺、一、三三三、六五九馬力に上つてゐる、なほこれを用途別に示せば左の通りである。」

	台數	馬力（千馬力）
染色工業用	三四、六〇〇	三九
機械工業用	四四、〇〇〇	一六五
化學工業用	一六、六〇〇	三六五
飲食物製造用	五一、七〇〇	三二
採鑛製錬用	一二、五〇〇	五四〇
其他	八〇、三〇〇	四三六
合計	二五八、七〇〇	一、三〇四

遊臺小記（十三）
一記者

大圳の位置は臺南市より嘉義を經て斗南、斗六、林内を結び付けた鐵道沿線の西部海岸までにあり、土地總面積十五萬甲總工費五千四百萬圓といふ遠大なものである。國庫補助だけでもその内二千七百萬圓といふので大正九年度より昭和四年まで十ヶ年にて工事は完成する豫定。まことに來年から未成の部分を除きこゝせいに通水が開始せられるのだといふ。用水の供給はこの區域內工地を水路系統により三年輪作とし毎年その三分の一の地域に甘蔗作を行ふに必要なる程度の用水を供給する計畫なり。かくて工事が完成すれば地價は一甲平均六四九圓位上がりとなるべく灌漑地收穫が一甲平均一三九圓を增加することとなるのである。まことにすばらしい事業といはなければならぬ。

◇

組合管理者は枝德二氏とて久しく地方長官などを勤めた温厚の君子がそれに任じてをり、烏山頭貯水池工事の技術は主として技師八田與一氏それに當たつて居る。記者は多くをこの八田技師について聞いた。

◇

高雄市は基隆をさる二百四十九マイル、高雄州廳の所在地で縱貫鐵道の終點と屏東線の分岐點である。北にそびゆる壽山は港角に峙つ旗後山と相對して港口を扼し旗後山より西、港一帶は外洋に沿ふて砂地、鐵道たる砂濱がつらなり深く高雄港を擁いて居る。港部一帶は米、砂糖、肥料の集散地たる盛んにして大船巨舶が常に輻輳を極めてゐる。築港の規模も亦大にして八千トン級の汽船十數隻を繋留することが出來るのだといふ。記者は昭和四年四月廿四日この市に滯留し築港や公園を一巡した。

勤儉貯蓄奬勵に 大藏省が乗出す
貯蓄銀行を督勵して 國民美風の實現を期す

財界は依然として不況を續け、これが恢復の日も殆ど豫測し難い處となつたので、大藏省當局ではこの際において國民の勤儉貯蓄の美風を涵養する爲に全國貯蓄銀行に對して業務の刷新を計ると同時に、社會の爲に貢獻を來たすが如き事なきやうに特に警告する處があつた、即ち大阪における第三回關西貯蓄銀行大會において、三土藏相はこの點につき特に要望する處があつたが、大正十年に貯蓄銀行法が制定されて以來、一昨年の金融恐慌に際しても大した動搖なく大正十年末に六百七十行を算した行數も昨年末においては整理されて百行となり、預金の如きも大正十一年末に六億五千萬圓に過ぎなかつたものが、昭和三年末には十二億四千萬圓に達して約倍額を算するに至つた。かくの如く貯蓄銀行が健全なる發達を遂げたることは要するに中產以下の國民が勤儉努力の結果と見られるので、この際大藏省當局としては貯蓄銀行の自覺を促すと同時に國民の勤儉貯蓄の美風を涵養するはずであると

創立を急ぐ不動產取引所
窪田案を基礎に進捗す

日本不動產取引所は窪田四郎氏の社長承諾と共に從來勸銀を中心として立案された資本金一千萬圓案に對して窪田氏自身の私案を作製する事になりこの程いはゆる窪田案が出來たので勸銀の西崎調査課長の手許に廻りなほ西崎課長は意見を附して馬場勸銀總裁に提出したが馬場總裁は目下井上準之助氏および土方日銀總裁と種々窪田案につき研究中である。即ち窪田案によれば勸銀によつて初年度より相當の株主配當をなしうる計畫になつてゐる、しかしてこれに對しては初年度は無配當とし更に二三年は利益を擧げ得ざることになつて居るが、これに對しては窪田案がはじめての試みでもあり、窪田案が妥當なるものと見られてゐる。なほ資本金一千萬圓の大規模の取引所を設置するよりも五百萬圓位の資本金に止め成績如何によつて將來增資しては如何との意見もあるがこれに對しては根本的に取引所の從來の誹謗を一變する必要があるので資本金一千萬圓を五百萬圓に半減する事は相當研究すべき問題とされてゐる。右の如く日本不動產取引所の計畫は着々として進捗してゐるが先般來金解禁問題が喧しく行はれ、不動產取引所の株式募集等にも支障を來すおそれがあつたので取引所の計畫は進捗しながらも設立は延引してゐるがすでに金解禁問題も薄くなつたので近く不動產取引所の創立を見るはずであると

科學講座 朝鮮人參禮讃（18）

京城帝國大學教授 醫學博士 杉原德行

16 人參の形態を重ぜらる、所以

由來山人參は年を經る事は栽培人參の比でない。人參の頸にあたる所が年と共に延びてゆくから、ほゞ年齡を推定し出來る。圖にしめした、江原道產の山人參の如きは少くとも五十年以上のものである稀に／＼山人參その自身が不老長壽である。

人參の形態を論ずる上において頸のなきものは蘆頭が少しと漢方家が貶く、その由て來る處のものは山人參の頸長きが年を經る所以のきにあるのではなからうか。

山人參の事について更に附記したい事は、山人參のある處は數尺の雪も消えて居るといふ。その傳何れか據は頗る見ない處であるから敢て保證せぬ。かく人參のある處において雪が消えて居るといふ處は神農が人參の藥性を温と唱へた處を誇大的に述べる言葉かも知れぬ。

この世に七つの金剛があつたが、金剛共はびこりて、六つの金剛々海にしづめた。殘るは唯一つ、朝鮮金剛山である。消金剛は雲霞共に半分沈められて居る處であらうこの金剛のある處が即ち極樂世界でこゝに正直な、德ある人がはじめて不老長壽の靈藥をさがし得らるといふ。傳說である。始皇帝の臣徐福は遙々來朝山にゆきて、使命をはたさなかつた。彼は正直な、德ある人でなかつたかも知れぬ。金剛山のある處。即ち我朝鮮人參の發きゆえんは口碑には山參ある。と口碑に說明した

人參を漢方家が用ふるに當たつて、或時代には胴と尾とを藥効のちがふものとした。胴は專ら興奮劑として用ひ、尾は胴と反對の作用ありとして鎮靜劑として用ひ、頸はその末端と共に涌頭と稱して味苦く健胃劑として用ひた。これは頸、胴、脚、尾によつて含有成分、又は含有成分の量が違つて居る處ではあるまいか。」

漢藥は人參の藥性を甘と述べて居る。人參の胴は頭尾よりもその味苦く、甘が多い様に思はれる。神農の後藥、桐君、雷公は人參の藥性を苦と述べた。漢方家の說述の言を借すれば胴は興奮劑である。その味、甘と述べた處である。尾は健胃劑でその味苦と述べた處である、神農は藥の開祖と稱せらる人で、漢藥研究家の最初に手をつけた人である。人參の藥性を論ずるに當たつて、その最も歡密なる處をしらべたと思はれる。即ち人參は『胃氣の陰』を補ふものである。人參は興奮劑であると述べた。後藥の桐君、雷公は人參の鎮作用をしらべたと思はれる。先藥後藥の研究家は皆も今と異るがないらしい。

人參の各部によつて、藥性の異るやそれかくの如し、但こゝに一言するはこの藥性原は比較的のものである、胴には比較的興奮作用を呈するものが多く、脚尾には比較的少いといふのである。

人參の最も用ひらるる目的は何か？健胃の目的でない。興奮の目的でない。鎮靜の目的であると私は思ふ。興奮作用が胴に最も多しとせば、鎮靜作用は尾に最も多しとは理由はおのづから明かである。

先に私は人參の成分としてパナクイロン、サポニン、パナックス酸、パナセン等が證明せられてゐる先藥の研究を述べた。パナクイロン、サポニンは鎮靜劑に屬すべき（大阿部博士は同類のものをジンセニンと命名した）

これ等の鎮靜劑は興奮作用あるものと鎮靜作用あるものとがある事は藤谷、米川氏の研究によつて明かである。パナックス酸、パナセンは酒井氏の研究による時は少量においてはじめ興奮作用、ついで鎮靜作用を呈する。藥物の大多數の興奮作用を呈するものは分量が過ぎる時は鎮靜作用となる。だからパナックス酸パナセンは興奮作用を呈するものと見てよい。」

私は人參の胴においてはこのパナックス酸、パナセンの含有量が多いのではあるまいかと思つて居る。そしてこの含有量は人參の形態により、又色により、老幼によつて、或程度までわかるのではあるまいか。漢方家は人參の形態を重んずるゆゑんはこゝに存するのではあるまいか。

私は人參研究に當つて彼等漢方家の經驗上から說いた說を重んじその理由闡明を期して居る。漢方家が重んずる形態論については全く實驗なき私の假說のみを述べた次第であるが、將來これ等の理由を明かにする研究は必ず施行せられねばならん事と思つて居る。理由が明かとなれば人參改良上に大いに利する處あるは疑ひを入れる余地のない事である。これが爲には人參の研究は大いに奬勵すべきである。『無難人參を研究するはやぶをつゝいて蛇を出す爲でないか』と漢方をあらば蛇はくばその祀念を抱て畫へかし。漢方われ／＼の人參研究に友誼を叩く私の言。漢方諸君これを諒せよ」

鄕土片々

◇飛んだ教化　强盜訓導を出した德島縣で今度は小學生八名の窃盜團が三十五ヶ所を襲ひ三百余圓の金品を窃取

◇火難と盜難　東京府下駒澤町新上馬治方へ强盜が押入り主人を縛して物色中裏手物置から發火して家は丸燒け、强盜は難を助つて危地脫出。

◇生徒を毆る　鹿兒島縣谷山町和田小學校訓導は受持生徒五年生池田弘志（二）を毆打し嚴然家界の問題となる。

◇電話と喧嘩　東京市外大島町の自動電話で千葉生れの澤瀨又吉といふ男、料金投入のことから局と押し問答の末、業をにやし『かうしてやるぞ』とコードを引きちぎり電話ボックスを引倒し警察へ。

軍備擴張の 米國非難
英藏相の演説

【ロンドン十七日發電】英國藏相チャーチル氏は軍縮問題につき演説をなしたる際世界中何れの國も一九一四年以降においてアメリカ程大々的軍備の增加を敢てしたものはないと述べた

京城駐在 佛國總領事
赴任の途に就く

【東京電話】今回京城駐在總領事に任命された佛國大使館一等書記官ジャンドル氏は十八日午前九時東京發赴任の途についた

英才教育 人情美談……【五】
隱れた善行者 澁谷義二郎氏

前回は學校のダークサイドのみをしるしたがさすが十三道から選ばれた良生として選拔しただけ中には首席ばかりを占め內地學生に伍して遜色なく寧ろその成績拔群を示すものもあつた稀は君等の聞かあらうが教育の方法如何にあつては或る程度までは矯正しうるものである。入學以來良成績を續けて來た獨立工學校卒業の如きは天性温淑篤實加ふるに成績優秀、中の首席をもつて卒業するに至る、されば同校長よりもこの名譽の表彰をなすことになりかつ同校長より兵庫縣高等工業學校に推薦することに決し昭和四年三月十四日同校に無試驗檢定入學を許可せられ現に一心不亂修學研究中である。

その他の寮生も五年の星霜を過ごしてめでたく本年卒業したすなはち縣立神戸第一中學卒業の碇城出身、稻森相、縣立神戸商業學校卒業の本岡學卒業の如きは五ヶ年無缺席で殊に卒業の如きは五ヶ年無缺席賞を授與せられた。過去を顧みれば五年の日子は敢て短くもないがこの間生徒の父兄ともなり或は師となり專心敎誨の任にあたつた澁谷氏の苦心努力はまた如何であつたらう。五ケ年の間に自分の懐から支出した金額ですら二萬余圓に達してゐるときく。

卒業生のために澁谷では卒業生の送別を兼ね卒業祝賀の小宴を神戸大丸食堂で催した石山氏一家その他の知友も參加し和氣藹々裡に散會した中には感激を呑んで感謝の德を感激する卒業生もあつたなほこれと前後して神戸高商の金明星、崔龍根、李鍾沫の三名も好成績をもつて卒業し何れも喜び勇んでなつかしき鄕里へ向け出發したのである。崔龍根は本年卒業後直に朝鮮殖產株式會社に採用現に就職中である。五ヶ年間における學寮の狀況は前記の如くで不幸なる病死者一名中途において事故退學二名を出したことは返す／＼も遺憾のことゝなるもその他の七名は完全に規定の學業を終り殊に學術品行ともに優秀なるもの二名あるは何よりのことである。今回本府の松浦學務局長の名においても澁谷氏に對し感謝狀の贈呈を見たことは多年の努力に酬する美花の一輪でもあらう。（完）

238

樂しいピクニック
天氣晴朗！
化粧清新！
スマートな淡化粧に
御園水白粉
普及瓶 廿五錢
鉛分の無い御園白粉
本舗 伊東胡蝶園

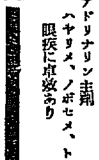
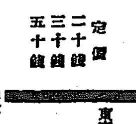

高峰博士の世界的發見藥
目藥 アドラー
しますぐよく效く
アドリナリン主劑 ハヤリメ、ノボセメ、トラホーム其他の眼疾に卓效あり
定價 二十錢 三十錢 五十錢

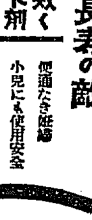

便秘は長壽の敵
一粒で效く安全下劑 チーカ
便通なき時に 小兒にも使用安全
定價 三十錢、五十錢 一圓、二圓

食慾增進劑
美味胃腸藥 ゴルフ
强力タカヂアスターゼ主藥 胃加答兒、消化不良、胃痛、に奏效を奏す。
定價 三十錢、五十錢 一圓、二圓、五圓
東京日本橋室町 三共製藥株式會社

鮮產優良品
東洋ハツセーム
京城本町二 東洋屋

擴張完備のナニワホテル
一昨年新築開業のナニワホテルは四方各位の豫想外の御歡迎を受け半年ならずして早くも室數不足の盛況を呈し於茲御客様の御不便を恐れ昨年春更に隣接地に一大增築工事を起し擧國一大慶賀記念すべき御大典の佳辰に當り增築部開業の盛運を觀るは欣喜に堪へませぬ彌々和洋完備のナニワホテルは獨特文化的新味を加へ御優遇申上げ精々御感じの宜しき樣專心注意して居ります何卒相變らず御愛顧の榮を賜り度く御願ひ申上ます
大連市浪速町角 ナニワホテル
電話 代表七一六四・事務用長三三四五
特色
一、御室料 自三圓至五圓 五圓、五圓五十錢は浴場、便所付 各室御一人增五十錢
一、各室に私設電話の設備があります 居心地よき五十人迄收容の娯樂室もあります
一、食堂、理髮室もあります
一、浴室八ヶ所御家族風呂は御一人前三十錢、共同風呂無料
一、暖房裝置完備し自動車もあります

慶尚北道

新舊入亂れ 得票の爭奪

決勝點に入らんとする 大邱學議逐鹿戰

當落の運命を決する日、大邱府學議選擧はあます處あと二日、いよ〳〵二十一日が改選當日であるが立候補者今やこゝを先途と得票の爭奪に憂身をやつしてゐるが十七日に至り更に土木關係者から推された請負業者上杉鐵雄氏が立候補を聲明し同仁病院長田畑平吉氏又議員から推されて立候補し同日までの確定した立候補者は現議員から古谷治師・小野寺敬・山下光德、黑川國治、松本誠一、小川清九郎、高田官吾、知本角平、菅原宇一、中西興、立木要三、岩石捨太郎の十二氏に新候補として中尾好光、大野庄三郎、鈴木賀一、上杉鐵雄、田畑平吉、高橋憲正の六氏があり十六名の定員に十八名の立候補で二名の超過となり更に是否不明のものに平川、岩井、高禮、高木、木村の五氏があり、この内一二名は今明日中に立候補を表明すべく殊に平川氏の如きは多年大邱高女校長として大邱の教育界につくした功勞から何日立候補するも當選は確實だといはれ今のまゝでさへ二名の候補超過の處へ更に一二名立つとすれば十九名から廿名となり大邱選擧界未曾有の混戰となるべく當選は今の處全く豫測を許さない(大)

山北氏の打撃

今回の選擧戰に立候補し飛ぶ苦戰にある現議員山北源藏氏夫人仙密が十七日慶北大邱病院に入院中死去したので同氏は更に大打撃を被るものと觀られてゐる

醫學講習所 明年度から改築

醫專の前提として生れ出つた大邱醫學講習所は去る十一日入學式を擧行し六十四名の新入生を收容したが今年からは目下本府で調定中の醫學講習所令により學則の一部を變更し專任講師三名をおくことになり内二名まではすでに任命され從來午後の教授は午前中から授業するに改めかつ既報の如く授業料は從來年額十六圓であつたものを年額百圓に値上げをなすなど又授業時間も變更して一二年生には毎週三十二時間、三、四年生は三十一時間とし卒業後においてはある程度までの資格を認定するはずで校舍もいよ〳〵明年度から三ケ年間の繼續事業として十四萬圓を投じ根本的の改造を行ふことに決し目下土木課で設計中である

協贊會が會員を募る

朝鮮博覽會慶北協贊會では慶北からは朝鮮博覽會を觀覽し大ひに慶北の紹介をなすことゝなり協贊會を組織してその目的の貫徹を期することゝなり會員を一般から募ることゝし十七日から係員が戸別訪問をなし會員勸誘に着手してゐる(大邱)

番地の間違ひから 全財産が無くなる

地税滯納の生んだ悲劇

地税一圓二十三錢の滯納から水田三百十坪時價六百圓が競賣に附された大邱府達城町東洞米[illegible]といふ老婆の財産である同人所有の水田三百十坪を達城郡廳で競賣に附して仕舞つた、然も同水田は坪二圓とし六百廿圓もするものを僅百七十圓五十錢で競賣したのであるかてゝ加へて競賣地は納税告知書を一回だに受けとらない事實が判明してをりこの指摘に對し郡當局に對し批難してゐるが右について郡財務課では「競賣地の住所と競賣地の番地がちがふので納税告知書を出しても全部戻してくるので仕方なく競賣はしたが何も知らぬ農民が可哀想であるからその土地を買つた金非達といふ人にこの老婆を救ふ意味で十圓を御禮するから返してくれと賴むがなかなかきゝ入れないので郡は役所としても大いに困つてゐる始末です」と語つてゐた

又三名保釋

大邱土木談合事件はすでに豫審も終結し目下決定書の作成を急いでゐるが十七日に至り田中文六、拔谷入治、權藤四郎の三名が保釋されたこれで五十七名の内三十六名は保釋された譯である

大邱の 野球リーグ戰

十八日から開始さる

大邱春季野球リーグ戰は朝鮮民報社主催のもとに十八日から開始されることになつた參加チームは八組で第一回戰組合せは左の如く決定した(大邱)

高普對商業B組
郵便局對醫學講習所
サクラ倶樂部對中學
實業對商業A組

慶北雜俎

◇五十三年來未曾有の旱害を蒙つた慶北道五萬の罹災民に對する義捐金は慶北道としては先般一先づ打ち切り必要ある地方では郡面並に警察署で救濟金をつのり救濟することになつたが十七日現在の義捐金は現金だけで總計一萬一千三百廿四圓八十六錢である

◇實業教育奬勵の意味から大邱農林學校商業學校では從來入學生に對する入學試驗料を免除してゐたが明年からは學則の一部を改正して一人二圓づゝの受驗料を徴收することになつた

◇慶州某辯護士の面期違反事件について大邱辯護士會は常議員會の決議によつて十七日府立圖書館樓上で臨時總會を開いたが其の結果同氏に對しては戒飭を決議したと傳へられてゐるが右は辯護士會の申し合せ事項を無視し紹介者の手によつて事件の依託を受け紹介料を渡してゐたものでかくの如きは紳士的條約を忘れ辯護士の體面を汚したと云ふのである

全羅南道

◇來る二十七日の海軍記念日に當日例年の通り鎭海要港部から海軍士官が各地に出張して講演會を開くが今年は此の日記念塔除幕式が行はれる關係上日程をくりあげ慶北へは二十五六日兩日白石少佐外一名が來ることになつた

◇六月一日から營業を開始する府營バスの女車掌二十四名と運轉手十八名に對して十七日採用通知を發し二十三日全部府廳に伊合一週間の養成をすることになり發令は三十日付であると

金融組合定時總會

光州金融組合第十一回定時總會は十七日午前十時より勸業館樓上において開催され高橋理事長の開會の辭あり同氏議長席につき左記の議案及報告事項を決し

一、昭和三年度財産目錄貸借對照表市場報告書剩餘金處分案及監事の意見書に關する件
二、監事に對し手當金支給に關する件
三、定款改正に關する件
四、監事三名改選に關する件
五、朝川面新組合加入に關する件

總て原案通り可決し監事には選擧の結果弘永吉八、佐々木豐、島三好の三氏當選し正午總會を終り引續き永年勤續者高橋眞治氏外三十三名の表彰式に移り協議長の式辭

十年以上勤續者▲高橋眞治▲大越更三▲渡邊喜熊▲弘永吉公▲島田秀保▲鄭淳煥▲苑在豐▲崔顯鎬▲金璟站▲吳炳斗▲金昌鉉▲姜舜永▲張信弦▲柳熙眞▲李南通▲李演容▲松前袈三▲村上直助▲松井邑次郎▲麻生作男▲金商煥▲金亨仲▲金昌容▲猪方服太郎▲平川正巽▲宋光世▲松藤傳六▲羅政錫▲崔鉉▲金肯鉉▲金鶴卿▲金芳鉉▲吳乘南▲吳然台

三氏の答辭ありて閉式後一同記念撮影をなし午後一時三十分散會した因に當日の被表彰者は左の如し

光州消防

春季演習

光州消防組春季演習を十六日午後三時三十分より藤本新組頭の指揮の下に金南武德殿境內池畔において開催放水試驗をなしそれより組員を二手に分ち市內の各消火栓および消防タンクを廻して一應光州區に歸りて解散四時より福井亭において松井前組頭の送別宴を開催し午後六時より光州座において家族慰安の演藝會をなし組員および北村團長および寮の家族の演藝は殊に喝采を博し活動寫眞を映寫し午前二時盛會裡に散會した(光州)

平安南道

資格確定は選擧前五十日

上野判事の異議申立 相立たずと決定

來る廿一日執行される平壤學校組合會議員選擧の選擧人名簿に平壤覆審法院判事上野義清氏より關し異議申立のあつたのについて關田知事は十五日附左記の如く異議申立相立たずと決定した

平壤府東町十七番地
上野義清

右昭和四年五月廿一日施行さるべき平壤學校組合會議員選擧に用ふる選擧人名簿に關する異議の申立に關し決定すること左の如し

本件異議の申立は相立たず

理由

中立人の申立に依れば同人は昭和三年四月十九日より引續き府內に居住し同月より引續き平壤學校組合費を納入し居れるものなるが昭和四年五月廿一日行はるべき同組合會議員選擧人名簿に右申立人の登載なきを以て右異議申立を提したるところ學校組合會は同年五月四日申立人が右選擧人名簿調製期日たる同年四月一日迄に府內に滿一ケ年住居せざる理由を以て申立を排斥したり然れども學校組合會施行規則第十一條第五項によれば選擧人名簿の確定は選擧期日前三日なるを以て本件選擧人名簿は同年五月十八日に確定するは明白の事實なり然らば選擧人たる資格の確定も他に之に反する規則なき限り其の確定に確定すべきものと解釋するを相當とするが故に組合會の決議は法令の解釋を誤りたるものと認め之に對し更に異議申立に及ぶと謂ふに在り依て按ずるに申立人の理由とする學校組合會施行規則第十一條第五項は選擧人名簿の確定にして申立人の謂ふが如く選擧人の資格を決定する規則に非ず選擧資格は同令施行規則第十一條第一項に依りて決定すべきものなり即ち選擧期日前五十日を期とし其の日の現在に依り選擧名簿を調製すべしと謂ふは選擧期日前五十日に於て學校組合規則に定むる選擧資格を具備するを要するの義にして選擧期日前五十日を以て決定すべきものと解するを正當とす然るに本人は四月十九日以後に於て平壤府內に住居を設定せるものなるを以て學校組合規約に定むる選擧資格を具備せざるものなり依て平壤學校組合會の決定は取消すべき限に非ずして申立人の異議の申立は相立たざるものとす

昭和四年五月十五日
朝鮮總督府平安南道
知事 園田寛

南浦築港 起工祝賀會

十月二日頃擧行する

鎭南浦商業會議所役員並に築港期成會實行委員は十七日午後二時より商業會議所第一會議室において會合

一、築港起工祝賀會開催の件
二、築港運動寄附金未徴收分の處理

を協議したが起工祝賀會を總督府の都合を伺ひ成るべく、十月二日築港起工式擧行を願ひ當日朝鮮全道より關係者四百五十名を招待し大祝賀會を開催することゝし全府民擧げて準備を進めることに決し委員の詮衡を池田府尹、川添會頭に一任となり寄附金問題は未徴收額約八千圓の日時を定め實行委員全員徴收に當たることゝなり午後五時散會した(鎭南浦)

てふざめが死んだ

大同江で生捕りにされたてふざめは大人五錢、小人三錢で見世物にされ毎日百圓近い收入をあげこれから各地を巡業の上朝鮮博へ參考品として出品しやうといふ話まで持ち上がつてゐた矢先十七日ころつと死んだので死體を平壤

咸鏡南道

元山開港記念祭

今年は五十年に相當 特に盛大に行ふ

來る廿三、四の二日間執行さるゝ元山の港祭り開港記念祭は本年は特に開港五十年に相當するので盛大に行はるゝはずであるが目下各町內共お祭り準備に多忙を極め祭典係はすでに大體の組織を終り督行に着手し市中はお祭り大賣出し等にて早くも祭典氣分濃厚となつて來た御神輿御渡御路筋は左の通り

二十三日午前十時元山神社出御泉町三丁目辻より右折一直線に元町羽角より右折し商業學校の前より平元道路に出で陽地洞に至り一直線に平元道路に引返し天理教會角より右折し御休憩所賞後鐵道官舍の角より右折し上田金物店前を右折泉町を一直線に三角道路に出で左折して一直線に長岡金物店の後面を通過し折して路線を渡り郵便局前より商業學校角を左折御旅所公園に入る二十四日は午後四時御旅所出御德田寫眞館前より本町小林商店前に出で右折して本町を一直線に本町郵便局前より左折泉町を經て元山神社にお還りになるのである

巧妙な僞造五十錢

平安南道平原郡順安面順安驛助役八木田卯三氏が去る八日乘車券の賣上げ代金を計算中その中から大正十一年銘の僞造五十錢銀貨を發見し平原署へ屆け出た同貨は大さ模樣など殆ど本物と同樣で金銀の扱ひを本業にしてゐる人々にも一見眞僞が判り兼ねるほど巧妙に僞造されてゐるが錫と鉛を合せて作り表面へ銀を鍍金し手あかやうなものをつけられたものらしく目方が輕いのと音色の悪いことが本物と違ふ點である(平壤)

合財袋

◇……十五日付を以て發表された平壤第一回醫師檢定試驗合格者十七名中合格者は筈喜一郎、金鳳芳、崔時權、安鍾叔、李振坤の五名は何れも平壤醫學講習所出身で同所で大喜びである

◇……鎭南浦府學校費評議會は十七日午後一時より府會議室に於て開催學校の等級査定を行つた

◇……大同江渡船問題に就て本府に陳情のため上城した松井平壤商議會頭、三浦日報理事、內田鎭南浦の三氏は關係各方面に陳情の上松井、內田兩氏は十七日朝歸壤した三浦氏は一兩日遲延の筈

◇……鎭南浦商工會社二軍は十九日平壤實業野球チームを迎へ午後一時から公設運動場にて野球戰を開催

元山の 少年野球戰

けふ午後二時から

元山少年野球聯盟は元山每日新聞社後援の下に來たる十九日午後二時より公設グラウンドにおいて第一回戰を擧行するはずであるが出場チームは商業校および元中の少年部の二チームで三回戰をもつて決勝とし優勝チームに元每の優勝旗を、本壘打および三壘打者に本社のメダルを贈呈することになつてゐるなほ元山における少年の野球戰は今回が初めてであると(元山)

蟹の罐詰に 制限

咸南の蟹罐詰は大正十二年新浦港の罐詰工場が內地のタラバ蟹罐詰の類似品として咸南北江原沿岸から多數漁獲さるゝ毛蟹を原料として創始したものであるが原料技術の關係上發達不振の狀態にあつたが近年北洋罐詰業者の同業が行詰りの狀態を呈するに伴ひ昨年あたりから俄然工場の增設となり咸南沿岸すでに十二個工場に達し一萬五千箱三十萬圓の生産高を見るに至つた。これと同時に原料價格の昂騰濫獲の悪風を醸成し漁獲減の兆が顯著になつたので

咸南水利 事決定

咸興水利組合第一回評議員會は十六日同事務所に開催、十數項の諸問事項を附議した結果理事は元京畿道地方課長遲美榮風氏に決定した(咸興)

◇……區長會議を開き、[illegible]の組合を組織せしめて漁獲保護、漁具漁法に制限を設け罐詰業者の品質向上、規格統一をはかるべく近々本府に指示を仰ぐはずである(咸興)

京畿道

仁川學校組 合會議

昭和四年度學校組合戸別割賦課額査定に關する仁川學校組合會議は本月九日以來連日全員委員會を開中であつたが十七日午後六時本會議開會

壬生、吉岡、濱田、村田、伴、大石、岩崎、結城、直野、增井の諸氏出席、寺島府尹議長席につき壬生委員長より二百八十餘戸に對する修正決議を報告、三議員に移り委員會修正通り異議なく可決確定、次いで壬生氏外三名より仁川學校組合費戸別割賦課規程中改正の件

第四條中「二千圓」を「千二百圓」に「獎務者及之」を「營業者」に「十四才未滿」を「十四才未滿の者二人より多きとき其の多き人員」に「百圓」を「五十圓」に改む

を緊急議案として提出したが本案は專ら俸給生活者に大影響をおよぼす重大案件であり、本年度の賦課には何等關係なきものであるから慎重に審議する必要があると村田議員より緊急動議あり結局兩者とに修正されて採決に入り村田、濱田、直野三氏の反對があつたが手段極力保留に努めたが百圓を五十圓に改正することは削除することに可決となり午後七時四十分閉會した(仁川)

協贊會總會

朝鮮博覽會仁川協贊會總會は十七日午後九時十分より仁川公會堂において開催、出席三十余名、吉田委員長協贊會規約を承認し一般から寄附金募集は內地人二千圓朝鮮人千圓合計三千圓見當と決定、會長は吉田、副會長は寺島仁川府尹、副會長は吉田、金允植の兩氏が推薦され委員および顧問は會長指名となり邪尾島觀覽者に入浴數を京城勸業會觀覽者に鄭附することになる模樣であるが觀覽者の動きへは府より五千圓以內の補助金が出るから合計八千圓が協贊會の資金となる譯である(仁川)

慶尚南道

瓦電問題 最後の結束

決裂に備へる爲め 期成會の活躍

二十日京城にて開催される瓦電の臨時株主總會もいよ〳〵せまつてきたので釜山電氣府營期成會では既報の如く十六日牧の島に府民大會を開催したが十九日午後七時より土城町妙心寺本堂にて府民大會を開いて電氣問題決裂にそなへるため最後の結束をかためることになつた

公園道路

釜山公園道路は知事官舍わきから林間を縫つて頂上に出でここに自動車の廻轉場を設けることに決定、府郡施行までには完成させるはずである(咸興)

篤志

三水郡慶興の水害罹災民が衣食物資の欠乏に困難して居る狀態を憐れみ咸南道評議員四名、朴貞源、安成憲、尹洛和の各氏は朝鮮米四石五斗五升麥石七圓づゝを罹災民に寄附した(咸興)

名物の 草刈り騷動

今年は平穩

慶南の年中行事と稱せられる草刈り騷動は毎年五月上旬より六月末へかけて各郡の部落民によつて行はれ、金海と隣接する河東郡を始め咸陽、山清、固城、晋州その他各郡にて猛烈な爭鬪が演ぜられこの仲裁に警官隊が武裝して鎭撫に努める譯であつて紛擾の數も多く殆ど毎年四十件人員六七千名以上に達し歴代の知事は同問題の解決について頭を悩ませましし地方民達は上みのがせない不祥事として來たが本年はすでに移流の水稻播種時期になり、綠肥の需要が旺盛なるにかゝはらず未だ一件の紛爭もなく珍しい現象とされてゐるがこれは每年の如く繰返される草刈り紛爭に鑑つた當局が部落民を

覆面の强盜

晋州で捕る

本月五日午後十時頃晋州飛鳳里任晩順方へ覆面した拳銃强盜が押入り家人を脅迫して現金八十余圓を强奪して逃走した犯人について晋州署では行方搜査中のところ晋州面玉峰里の某方に潜伏してゐるのを突きとめ十六日逮捕したが犯人は山清郡丹城面放牧里李相伯(二二)と判明し目下晋州署にて取調べ中(釜山)

連絡船でお産

十七日朝釜山入港の連絡船德壽丸の三等船客の晶光裕(二二)が午前二時頃船中にて産氣づき玉の様な女兒を分娩したので珍事が名付親となり興德と命名し釜山入港と共に水上署へ屆け出でたが母子共にすこぶる健全にて大邱町三丁目の知人方へ引取られた

ダイナマを盜む

本年二月十八日午前一時頃慶州郡慶州面山櫻町の出張所にて鑛山用火藥三百目及ダイナマイト五十本入り一箱、雷管百個入り二函を盜み次いで三月十五日夜大邱郡郡邑北部金成龍方にダイナマイト五十本を盜まれたので慶州署では極力搜査の結果犯人は蔚山郡出身慶州郡慶州面に住む釜山水産試驗場へダイナマイト三百個の雷管を盗んだ事が判明した

放火の疑ひ

犯人の捜査に努めて居たが最近になつて鎭海水産市場へダイナマイトにて密漁した魚を水あげする者があることを探知し鎭海署と共に犯人を捕へた結果十六日卞某外二名を逮捕し目下取調べ中(釜山)

濃厚

釜山寶水町の竹林商井美進が放火の嫌疑にて釜山署の取調べを受け檢事局へ送られてその後起訴中止となり釋放されてゐたが今回はしなくも出火する直前衣類その他貴重品を搬出して置いたことが判明した

府協議會

釜山府では十八日午前十時より府協議會員を招致して左の議案について審議するはずがあつた(釜山)

▲水道擴張工事(法基里水道)設計變更に關する件
▲戸別割等級査定の件

投げられてお陀佛

陜川郡治爐面司邑內書堂李[illegible]は同李[illegible]と共に十六日午後七時頃酒に醉つて相撲をし李が李を投げ飛ばした所李は打ち處が惡かつたのでそのまゝ冥途へ行つてしまつたので過失致死罪として陜川署へ連行さる(釜山)

忠清南道

忠南雜俎

◇本府土地改良部長松村松盛氏は去る十四日論山に來り直ちに附近水源地の觀察をなし引續き河川の現狀等を調査の上歸任したが右は過般山梨總督來論の節論江河川改修既成會委員が陳情の關れとして市民に多大の期待をもつてゐる

◇京城郵便局小城監督課長一行の大田郵便局視察は十三日より四日間執行十七日歸せるが部分的にも總括的にも成績良好であつた

◇大田鐵道軍對京南鐵道軍の野球試合は十九日午後一時から溫陽溫泉野球場に於て擧行する

◇京城共濟無盡株式會社野球部對京南鐵道軍のスポンヂ野球試合は十九日午後四時から溫陽溫泉野球場に於て擧行する

◇東拓本店足立監査課長外二名は二十日大田支店の事務の監査を行ふ

◇論山小學校では十五日新任校長になつて最初の父兄會及學藝會を開いたが午前中に學藝會を了したそれより父兄懇談會に移り總ての方面に亘つて協議した

江原道

鐵原の 面議選

白熱的混戰 狀態となる

鐵原の面議戰もいよ〳〵來たる廿一日執行とて余す處僅に二日になつた十二名の定員に二十名近くの立候補を見たので白熱的混戰となつた殊に醉ぶれが勢力伯仲の孤者揃ひとて當落の見込容易に判明せず選擧運動方法も出來せぬかと當局は目下後の五分間に至れば手段を選ばぬを光らしてゐるが唯一人電燈社側は強固たる地盤だけに冷靜水の如く落つきを見せてゐる內地人側から僅か先に名乘を擧げた西谷君は當選確實との評であるがその他の人々は皆苦戰の模樣で今の處更に混紫立たざる爲に見受けらる中に選擧の理想選擧を標榜して當落を度外におき選擧の見本を示すといふ意氣込で奮鬪してゐるがサラリマン方面に相當の得票がある模樣であるから意外の番狂はせを見るかも知れぬと興味をもつてみられてゐる(鐵原)

鐵原軍人分會總會

鐵原在郷軍人分會では十九日午後一時より小學校において定時總會を開催して分會長外役員の改選總會を行ふはず(鐵原)

平安北道

新契約の 調印增加

數日中に解決の模樣

平北龍川郡不二農場小作人の紛擾は約調印者はその後漸次増加し十七日朝までに八百六十六名の調印を見た、この數日中に大體解決する模樣である(新義州)

開校式と落成式

廿五日擧行

新義州小學校の新築校舍落成式と新義州公立高等女學校の開校式は二十五日午前十時から新義州小學校で擧行のことに決しなほ同日から三日間同校で記念展覽會を開催し一般の縱覽に供することにな

府擴張追加豫算

廿二日諮問

新義州府擴張に伴ふ追加豫算を諮問する府協議會は二十二日午前十時から公會堂で開會することに決定したが附議事項は左の通り

一、四年度府歳入出追加豫算の件
一、土地坪數割條例改定の件
一、四年度戸別割賦課等級決定の件

たが展覽會には兒童の成績品をはじめ學校同僚、生花並に各官廳、會社、銀行等の各種統計や統計圖表等多數を陳列する(新義州)

金組聯合會總會

平北金融組合聯合會の定時總會は十七日午前十時から聯合會樓上で開會、終了後十年以上勤續職員二十三名に對する表彰式を行ひ午後一時からは在職中物故した役員の追悼會を營み三時過ぎ散會したが總會における監事選擧は伊藤新義州組合理事、吉田和愛金組理事、小川朔州金組理事が重任といふことになつた(新義州)

黃海道

沙里院から

◇面議選擧爭奪戰も最中の十六日の午後沙里院俸給生活者側では二十七日執行さるゝ學組議員選擧に於ても同派から定員十名の半數以上を立候補せしめんと先づ中島東拓支店長と特山土木出張所長の兩人が候補となり妙心寺で其協議會が開かれた

◇對する者數十名網羅の協議の結果東拓から久保田、農學校の濱田郵便局の花田、殖銀の本間、土木局の長島の五氏が名乘りをあぐる事となつたが尚此外に郡の學組事務にたづさはつて居る池本氏も既に前々から出るだらうと言はれて居るから、それを加へて即ち絶對多數の六名が立つ譯である

◇之れを聞いた民間側ではどうせ最初から過半數を占めようとする魂膽なら一そうの事に定員全部をなぜ出さないのだらうと言ふ者もあり又俸給者側から先に結束してそんな戰鬪的に出るのであつたら民間側でも之れが對抗上せめては七八名位の候補者を出して大に戰つて見るべしだと云ふ者もあり双方間の空氣が何だか穩かでない傾向となつて來た

◇果してどちらが勝つか一つやつて見るも面白からうと手をうつて喜ぶ好事家もある世はさまざま

面議選擧立會人

二十一日執行の面議選擧立會人左の四氏に依託された(沙里院)

金成稙、崔燦峰、岡田國造、園地豐二郎

地方人事

▲石川鎭彦氏(新任釜山高女校長)就任挨拶のため十七日府內各所歷訪
▲加藤常次郎氏(新任釜山中學校長)十七日同上
▲安藤忠南內務部長 振興會總會の爲め十八日大田へ十九日歸任
▲飯倉文甫氏(遞信局工務課長)鳥致院大田間電線視察の爲め來田中の處十八日忠州へ
▲森田省三氏(同工事課長)同上
▲小城文八氏(京城局監督課長)大田局事務監査を了へ十七日歸任
▲今井遷雄氏(東拓大田支店長)二十日東上
▲中柴萬吉氏(群山實業家)十七日來內地へ
▲齋藤守四郎氏(群山辯護士)京城へ出張中の處十七日歸群
▲大平德三郎氏(大邱穀物商組合理事)十七日群山へ

優秀に輝く
ラヂオ用 燈火用 通信用
朝日乾電池
御買求の際は必ず朝日と御指名を乞ふ
製造元 朝日乾電池株式會社
代理店 京城府本町四丁目 河瀨商會 京城府長谷川町 上田寫眞機店

新 結核疫治療豫防劑
Aオー 結核ノ理想的 強力的免疫療法デアッテ有馬、青山、太田三博士十年研究ノ結晶デアル
Aオー 肺結核ノ初期 ノ療法ヲ要セズトイヘル
Aオー 肺結核ノ中期 特ニ有効デ他ニ肺尖加答兒ニ卽チ ノ療法ト相俟ツテ多數全治セシム
Aオー 腺病ルイレキ 二殊ニ有効デ之ヲ全治スル上手俟ノ健康ヲ著シク增進スル
Aオー 骨關節結核 ニ血ヲ見ル手術ヲ施サズシテ多數ヲ全治セシム
Aオー 眼科的結核 ニ神効アリト稱セラレ同時ニ其人ノ健康ヲ著シク增進スル
Aオー 副睾丸結核 ヲ切除セズシテ全治セシメ男禮ノ保存ヲナスコトガデキル
Aオー 肋膜腹膜炎 ニモ著効ガアリ多數速ニ全治セシム
Aオー 結核發病 豫防ノ實効アルコトガ證明セラレテキル
Aオー 皮膚結核 ヲ無使用法極メテ簡易、使用回數少ク從テ治療費ガ輕イ
Aオー 不快ノ反應 ノ新聞療ニヨツテ起ル不快ナ反應、惡寒、嘔吐、發熱ナドガナイ
Aオー 世界唯一
文獻贈呈 發賣元 大阪市東區北濱四丁目 須美商店 電話本局三二八六番

飲まずに治る 淋病 直治藥
ペトラール
飲まずに治る淋病藥
本劑は多年大毎代理部に於てのみ販賣し來たる淋病治療の權威であります、本劑は從來の內服注射洗滌等の危險な害を悉く避け根治の目的を達し得る唯一の外用藥であります(說明書無代進呈)
價格 十日分 三圓 二十日分 五圓 三十日分 七圓 家用 拾圓
總發賣元 大阪市北區西堀川町四三 全生堂藥品部 振替大阪七七六〇八・電北三九一四
大特約店 京城社稷公園前通 神聖堂大藥房 釜山幸町一丁目二十一 副島松美舖
▼地方特約店募集 特約店規定進呈・藥店に限らず

米國製高級 蓄音器 無代贈呈 一月賦販賣 詳細カタログ贈呈 大阪市西區
本欄特別廣告取扱 大阪高麗橋五 昭廣社

世界的！

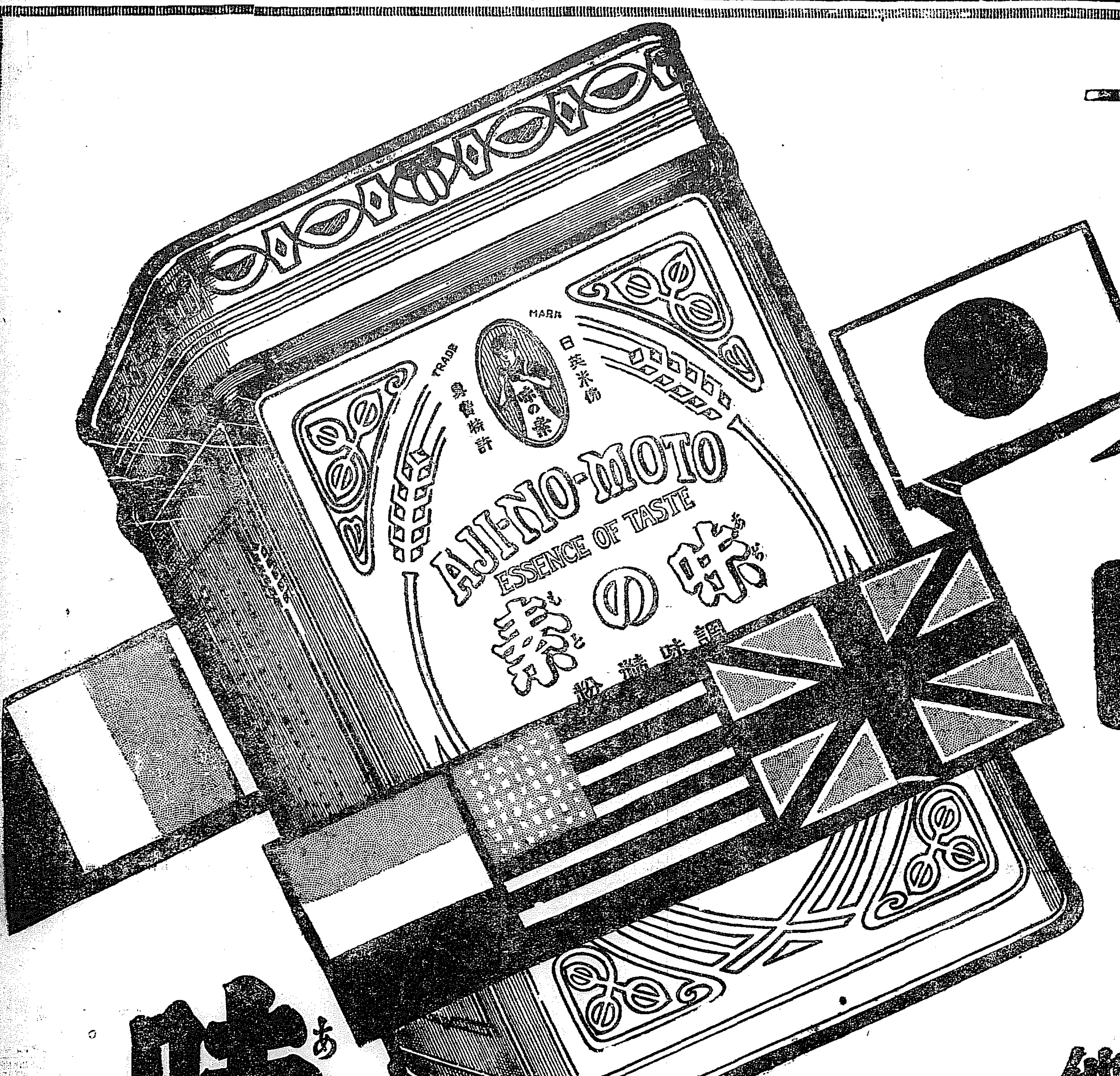

他に求めて他になし

使へば必ず美味化せずには措かぬと、世界的に相場の決ってゐる調味料、何處の臺所でも使はぬは損と大評判

味の素

食卓用には小瓶あり
臺所用は罐入がお徳

宮内省御用達　味の素本舗　鈴木商店

東京 大阪 名古屋 上海 紐育

5—M

讀書ページ

金澤博士著『日鮮同祖論』

小倉進平

今回國語學界の金澤庄三郞博士より、その著『日鮮同祖論』一部を贈られ、その批評紹介を求められた。朝鮮語に關する論文とさへいへば、その標題を見たゞけでも神經過敏になり勝ちな私には、この新著を手にして、心中何ともいひ知れぬ懐しさを感じた。博士の御厚志と不斷の御努力とに敬意を拂ひつゝ次ぎ次ぎに卷を繙きもて行く。以前より博士の說には少くまれた自分には、今更これが批評といふことも失禮のやうな氣がするが、折角の御命令默しがたく、未だ鮮識の譏を得ぬとは申しながら、思ひ當たれることを一言述べさせて頂く事にする。

申すまでもなく博士は日鮮兩國語の同系を主張せられる世界における言語學界の權威である。その今日まで公刊せられたもの、一として其の専門的な觀察の一端を示さざるものとてはない。今回の『日鮮同祖論』は從來博士の言語同系論に、更に一歩を進めたもので、言語學の力を借りて上古兩民族の同源を論ぜんと企てられたもの、博士が平素深く信じ默せんとして默し得ざりし東洋建設の目的の爲に放たれた雄たけびの聲であるのである。博士のこの主張が如何に確固たる信念の上に立つてみるかは、その卷頭に本居宣長の『すべて新なる說を出すはいと大事なり。いく度もかへさひ思ひて、よく確なるよりどころを摑へ、いづくまでも行きとほりて、違ふ所なく、動くまじきにあらずば、たやすくはたすまじきなり。云々』なる文を掲げてをられるのでもうかがはれる。

博士は日鮮の兩族を論ぜんが爲に各種の方面から證據を舉げられた。今こゝにその各節を紹介する譯には行かぬが、一二の例を示すならば、九州地方は古く漢魏と交渉あつたことはいふにおよばず、韓國との往來は更に古く天孫降臨の時から行はれた。新羅と筑紫との密接な關係の如きは敢て不思議とするに足らぬ。新羅國號を『徐那伐』『徐伐』などといふ外『斯』と稱するが、この『斯』は實は新羅の本名であつて、我國の『熊襲』の『襲』と同一語に屬する。我國神名中に發見される『阿蘇』『伊蘇』『伊勢』『宇佐』『余社』等の『そ』『さ』等の語の如きも『襲』と同一語源に出でたものであるとて新羅國號の原義を究め、我國と新羅との關係を明かにし、その民族が古く日本各地にも廣く散布して居たことを論ぜられんとした。これなほ歷史に結論はあらうが、ものといふことが出來よう。

又博士は民族の移動の方向はその言語によつて知られる。朝鮮民族は漢民族と同じく北より南に進んだ形跡が十分ある。それは朝鮮語で南を前、北を背と稱するので知られる。たゞ日本民族は地理の關係により、その後東方に進路を取つたまでである。とて大陸民族の移動方向を論じ出雲國引の神話の如きも、國土そのもの、東渡といふことの中に自ら民族の移動の存したことを示したものであると新しい解釋を下しておられる。

博士の日鮮同祖論は以上一二の論點に止まらず共論述の範圍に於て試みられた語學上の新解釋は史家、語學者の注意を喚起せずしてやむものではない。前に述べた新羅國號の解釋などはその一例であるが、なほその他にも、今日京城の別名たるソウルのソは、新羅の本名たる『斯』と、村邑の義たる名稱と意義を同じうするものである。槵觸之峯のクシフルの如きもクーソホリでありてソホリ即ち『徐伐』に『大』の意義を有する語根クが附いて出來たもので、『大その國』の義であると論ぜられ、又問題の曾尸茂梨の原義を解しては『曾』は『新羅』、『徐伐』、『斯』、『新』、『徐』等と同じく固有名詞、『尸』は助辭、『茂梨』は『伐』と相出じて『村』の義であるから、『曾尸茂梨』は結局『曾の村』の義であつて、新羅の都即ち今の慶州を指したものであると、前人の未だ說きおよばなかつた難問題を快刀亂麻を斷つの勢ひを以て解決せられた著者は常に博士の比較言語學者としての天才的のひらめきに敬服するものである。

その他純粹の言語學上の問題としても興味に富む事實を證するものが多くある。例へば日本書紀にあらはれて居る任那の人名に見える『智』は新羅等にある尊稱語と同一語で人を意味する『智』と同一語で、『貴』『疾風』の『ち』と同一語根に屬し、武勇として用ひられたものであるといひ、又新羅の始祖『赫居世』の『世』、『西干』の『干』は國古語の『伊勢』の『勢』と同一語であるが、『ヲグナ』(ヲは小の義)の如きも、ヲグナ(童男)の『グナ』におけるカンと同一語であるが、國の原義を有する語で、大陸語と起源を同じうするものであらうと論證せられて居る。又新羅の官名『角干』を一に『酒多』とも書くが、これは『角』の朝鮮古訓がスブル、『酒』の訓がスル、『干』の音がハン、『多』の訓がハンである所から出て書かれたものであると說かれる點の如きも極めて興味ある解釋であるが、これは朝鮮でもすでに正祖時の學者丁茶山によつて論ぜられてみるのであつて、偶然の一致としてこの說が益々確められることを愉快に感ずる。

本書の價値ある內容は簡單ながら、これで大體はうかがはれようと思ふ。私も久しい間、朝鮮語の研究にたづさはつてはゐるが、未だ朝鮮語の歷史的研究をすらなし遂げ得ず、將來においても他國語との比較論にまで進みうるかどうかさへ疑はしい憐れむべき現狀にある。ゆえに博士が平素主張せられる所の日鮮兩語の同系論や、又言語の比較を基礎として說明せられんとした今回の諸論に對しては私はまだ全く盲目であつて、批評の能力をさへ有せぬものといはねばならぬ。然し私の本書に對する强ひての希望を申述べるならば、本書が日鮮兩民族の異同について論ぜられるものである以上、今すこし民族學的考古學方面の資料を加へて頂きたかつたことである。言語學は人種論民族論に對して有力な證明者とはなるが、最後の決定者でないことは今更こゝに新らしく述べる必要もない。民族學、考古學上の日鮮同祖論が成立した後にこそ博士の同祖論は徐々その確實性を舉ぶるに至るものと信ずるものである。(東京市神田區駿河臺北甲町、刀江書院、發行、定價金參圓五十錢)

國境徘徊

句山下人

花まつりの夜八時、社用を以て北行す。驛站にて會ひたる人にいづこへと問はれて滿洲までと答へたるが、安東驛も滿洲の中にてはある。

××

車中は女性の乘客が多い。ロシヤの女性もある。女性にして母性だ、いづれも子を携へて居る。感ばつて三個々々携へたのさへある。車中のおもむき想像してくれたま

(二)

×× ××

京城あたりにて驛を捨て戰慄をひらひて曉嵐を詰つた。曉嵐とは妙ないひ癖しなれど滿野の新緑をヒタと鼻の先に受けたるときはまことに眼のさむるおもひがしたのである。風の國はカナダだ、ポプラの國は朝鮮だ。朝鮮の植物はポプラあるによりて一層の光彩を添へる。徒らに荒涼たる植物なりと評し去るはいまだ朝鮮の自然を解せざるものだ。

×× ××

一ばん掘いてねたステッキがボーイのそそうからポッチを窓際に壓しつけてつぶしてしまつた。ポッチの銀金具がつぶれて驚かたが出るのである。石膏の粉のやうなおがくづのやうなものだ。元來ステッキのポッチは政中政、文交文容易にその內容を知るを得ないものである。今ボーイの過失によりてはからずもその秘底を覗くを得た。余は笑つてボーイを許した。

×× ××

この列車は午前八時十七分新義州驛着のはずだ(十七日列車中にて)

石川千代松氏著 人間不滅

本邦ダーウイニズム研究の權威石川博士の遺作を蒐集したもので、その大部分は一度雜誌その他へ發表せられたものであるが、本書上梓に際して新に書き添へられたものもある。卷頭に掲げられた『人間の系統』もその一つで、曾つて米國政界の人ブライアンが吾が教界からダーヴイニズムを否認すべく投じた一石から捲き起こされた世界的論爭の帰結、センセーション初期における人類、チンパンヂイ、ピテカントロープスなど、ヘッケルやケーラー節の研究に說き進んで、強化酒母に興味深い示唆を與へ、斯道研究の人ならずも思はずその深奧な學の殿堂を覗はうといふ衝動を受けさせられるものがある。

全卷は前著の通り諸種の雜誌などに掲載されたもの四十餘篇を取り入れられた平易な論說であるけれども、しかも總べて博士專攻の部門に屬して居る關係上、相互の間に脈絡が絶えず、自然科學の概念を撒して『社會主義』『女子參政』『日本の民性』その他の社會科學部門に說き及ぼしてあるなど、何人にも理解され得る最高の科學書である。なほ『米國から歸つて』『漫洲旅行の話』『歐洲見物』『世界動物園巡遊記』などの紀行記事も面白く、ダーユイン、ウオーレース、ミュラー、モーハス、ホキツト、マン、先作先生、ワイスマンその他諸氏の評傳、隨筆などを添へてあり、前著『人間』と共に一般へ讀めたい好著である。四六版五百四一頁(東京市日本橋區二丁目富里閣書房發行二圓五十錢)

新著推薦

合金學(工學博士後藤正治著)金屬および合金に關する本邦工業の現狀は大組織の工場を除けば多くは研究室の設備もなく斯道の進運に伴ふことすら出來難いのが多い。著者はこれ等の小工場、家內工業的小施設經營者および學生の研究指導の目的をもつて多年の蘊蓄を傾け、最新學說を取り入れて本書一卷を成したもので內容は、ニッケルおよびその合金、アルミニウムとその合金、マグネシウムとその合金、銀とその合金、錫とその合金、軸承合金附り活字用合金など、尤も實用的な種類を選んで各成分による分類の下に、それ等の性能を述べ、圖面および表を掲げて一見その性質を知らしめて實際的な指導を與へてある。斯道の實際家および研究學生を裨益する甚だ大なるものがあらう。菊判七百六十餘頁(東京市神田區神田保町冨山房發行六圓八十錢)

武家時代の研究(大森金五郎著)本卷は前記の二、源平時代(二)で、奥州藤原氏三代の事業およびその文化、平氏の興亡とその事業、源平兩氏の交戰、源頼朝の奥羽征伐の四項を收め、附記として鬼界ヶ島征伐の朝鮮征伐の傳說を研究し、附錄に『王涌摘要』を添ふ。本書は著者の『大日本全史』の姉妹編たるべきもので、第一卷は大正十二年に發行され震災後昭和九年それを訂正增補して再版され、本卷はこれに續いて源平時代の記錄を完成したものである。なほ鎌倉時代も二卷乃至三卷に纏められて順次上梓されるといふ。菊判二百二十八頁(東京市神田區神田保町冨山房發行三圓三十錢)

空(平井常次郎著)航空の歷史と現狀とを說いたもので、三篇に大別し、上篇は『征空四百年史』と題して、レオナルドダヴインチから一九〇九年ブレリオの英佛海峽橫斷飛行までの略史を掲げ、中篇は『內外空の旅』と名付けて一九二七年ジュネーヴに國際聯盟のあつた當時、著者が親しく觀察した歐米各地におけるシヴイル、エヴイエーションに對する管見であり、下篇は『航空界きのふけふ』であつて、航空經濟の問題に筆を起し、斯界の現狀を隨筆に藉りて記述してある。いはゆる『空』の著書、文獻は決して少なくはないが、これほどに纏められたのは空前のことであり、しかも、新聞人の手になれるだけその觀點と筆致に特異のものがある、興味深い好著として推す。四六版四百四頁(東京市日本橋區本石町博文館發行一圓八十錢)

世界戲曲全集(第二十七卷)本卷はロシア篇の五としてルナチャルスキイの『解放されたドン、キホオテ』十幕(熊澤復六氏譯)ア、トルストイの『女王の陰謀』四幕(譯者同上)、ファイコの『ブブス、先生』三幕(八住利雄氏譯)エルドマンの『委任狀』二幕(譯者同上)ロマショフの『空氣饅頭』五幕(昇曙夢氏譯)ビリ、ベロツエルコフスキイの『暴風』四幕十二場(熊澤復六氏譯)アルドフの『刷不掃除組合』三幕(八住利雄氏譯)の七家の作品七種を收めてる。これ等の大部分は既にわが國においても上演され、それぞれ當時の新しい傾向的な、思想的な方面から迎へられたものである。四六版六百三十六頁(東京市神田區錦町三の九世界戲曲全集刊行會發行豫約價一圓)

菊池寛全集(第六卷)好評裡に配本を待たれつゝある本集は、その第四回ノ頒布として第六卷を刊行した。本卷には著者會心の作、『新珠』および『大塵』の二大長篇を收め、卷頭には田邊至畫伯の口繪を添ふ。四六版七百六千四頁(東京市麴町區下六番町一〇平凡社發行豫約價一圓)

圓滿御家庭(山中峰太郎同ミユキ共著)現代ユーモア戲曲の第四卷で、穴の千里眼、新婚旅行妨害、圓滿御家庭、模範的新妻、七人の奥様、夫婦喧嘩提覧會、良人の惡友、悉く笑はれさる四六版三百三十二頁(東京市麴町區飯田町二の三資文堂書店發行一圓二十錢)

在京朝鮮人勞働者の現狀(東京府社會課編)社會調査資料第七輯で、昭和三年五月末日現在の在京朝鮮人勞働者の分布狀況、雇傭關係、失業の狀態、生活並に生計狀態を明かにしてある(東京府學務部社會課發行非賣品)

夢聲半代記(德川夢聲著)現代ユーモア戲曲の第五卷で東都映畫說明界の第一人者として許された人、自らの筆になる半生の記錄に添ふるに『アヒル艶聞』『だから酒は有害である』の二篇、豐富な語彙をもつたユーモラスな文章に溢たされてる。四六版三百二頁(東京市麴町區飯田町二ノ三資文堂書店發行一圓二十錢)

近世實錄全書(第九卷)本卷には天明水滸傳の一長篇を收めてある。原本は寛政年間に流布したものであるが、其改作神稻水滸傳が行はれたために、今日では寧ろ稻葉錦吾となつてゐる。本書の主人公神道稻葉小僧は安永天明の交到る處に刧掠を恣にした關東の强賊で、神出鬼沒、巧みに天網を脱れてゐたが、遂に捕はれて江戸で處刑せらるゝ迄、極めて輕妙な筆で綴つてある。其間に當時の世相と諸國の奇談趣話紀行、冒險譚等を巧みに斷綴して白浪譚として最も興味深きものである。四六版四百四十九頁(東京牛込早稲田大學出版部發行豫約價一圓)

新しき主義の民法(齋藤常三郎講演)商業研究所講演集第四十二冊で『獨逸民法改正草案と我民法』と題する講演筆記である(神戸商業大學商業研究所發行非賣品)

市場の誕生及び發展(福田敬太郎講演)同上第四十三冊である(同上發行非賣品)

廣告論叢(第十一輯)萬年社が『新聞社の努むべき廣告效果增進策』を課して募集した懸賞論文中入選のもの三篇、佳作二篇を輯めたものである(大阪市高麗橋五丁目萬年社發行八十錢)

無藥無手術胃癌征服の實驗記(…田敏郎著)不治の病として怖れられてある胃癌治療の體驗記で、精神食餌兩方面の療法を說いてある四六版八十五頁(神戸市北長狹通一ノ一八九永田文進堂發行一圓八十錢)

刀劍番附(清水澄編纂)本書は『本朝鍛冶考』を底本として編まれたもので刀劍の鑑賞、愛好家に資するところ大なるものがあらう(東京市麴町區士手三番町一〇美術俱樂部出版部發行五十錢)

心靈暗示學(品田俊平講演)暗示を基礎とした大和同圓滿主義を說く心教の教旨の根源を說いたものである(東京市牛込區田七九心教學院發行一圓)

心靈暗示學講話(品田俊平述)『心教暗示學より觀たる幽靈とお多福』を說いてある(同上發行二十五錢)

肥料試驗場彙報(二號)水稻に對する各種緑肥窒素の肥効增進に關する試驗(三須技師、下平久一氏)粟螟蛾の天敵に關する研究(中山技師)稗果線虫の形態並に生態的研究(丸山助揚氏)など(京畿道水原朝鮮總督府勸業模範場非賣品)

刀劍と歷史(五月)東京市外澁谷町若木一羽澤文庫五十錢

女人藝術(五月)母性及び兒童保護と婦人(馬場久子氏)婦人界時評(奥むめお氏)校長競賀とモガ教師(栗原京子氏)環境と所有觀念と(伊福部敬子氏)長詩松井須磨子(高群逸枝氏)その他(東京市牛込區市町谷本村町四職業婦人社二十五錢)

大國聖 日蓮上人

赤星生

日蓮教學の泰斗、田中智學師の近著『大國聖日蓮上人』を讀んだ。思ふに日本佛教史上幾多の祖師中において日蓮上人ほど毀譽の多かつた人は他にないといつてもよい。上人自らも『日本六十六ヶ國島二つに、日蓮が五尺の身置く處なし』といへるが如く、時の政府である鎌倉幕府および既成宗派から受けた迫害は實に言語に絶した慘害そのものであつた。上人を死地に陷れた五度の法難のみでも龍ノ口、佐渡に流され、或は庵を追はれ食を絶たれたるが如きに至つては枚擧に暇がないといつてもよい。けれ共、この一面こそは實によく上人の風格を窺ひ得る點であつたと思ふ。上人當時における北條氏の專斷、佛教界の墮落なる世態に直面しつゝ、『立正安國論』を著して幕府の反省を求め『念佛無間、禪天魔、眞言亡國、律國賊』の四大格言を掲げて既成宗派に宣戰を布告した法華行者日蓮の姿は世界宗教史上稀に見る殉教殉道の異色ある姿であつたといふべきである。

本書を通讀すると實によく、この時代の風潮を繪へ得て上人の主張と、當時の濁潮は巧に織りなされて宛然大日蓮の一生を眼前に彷彿するかの感がある。

讀者或は日蓮の言葉を見て大言壯語といひ、獨斷と評するかも知れないが、もしかゝる人があつたとすれば、それは取りも直さず日蓮が如何に强く法華經の信仰を把持して大國家主義を標榜したかといふこと、および當時の社會狀態がいかに既成宗教に眩惑され、宗教が無力であつたかといふことに思ひ及ばざるが爲であつて、學究、下なる凡俑たるを免れない。

たゞ本書は宗教の學問を『學的宗教學』と『教宗的宗教學』の二つにわけて考へることが出來るとすれば、それは後者に屬すべき讀物の著述であつて、佛教學的の組織中において法華經を以て經典的權威と主張し、日蓮上人を以て最高倫理の體現者として日蓮主義國家を實際上に活用せんとする要求を持つてゐるといふことを記者は附言して、本書を座右に御勸めする次第である。四六版、六百餘頁(東京市麴町區內山下町一丁目春秋社發行、一圓六十錢)

出版界

◇游牧記 日夏耿之介氏隨筆雜誌 詩、隨筆、雜記、その他藝文上創作、および文學一般、民俗考古學、典籍學上の研究を載す。七月一日第一冊創刊、約束同讀者にだけ頒布し店頭では頒賣せぬと。照會先東京市外大久保百人町七三游牧記書局

◇室伏高信氏『東方人の理想』を田舍社から

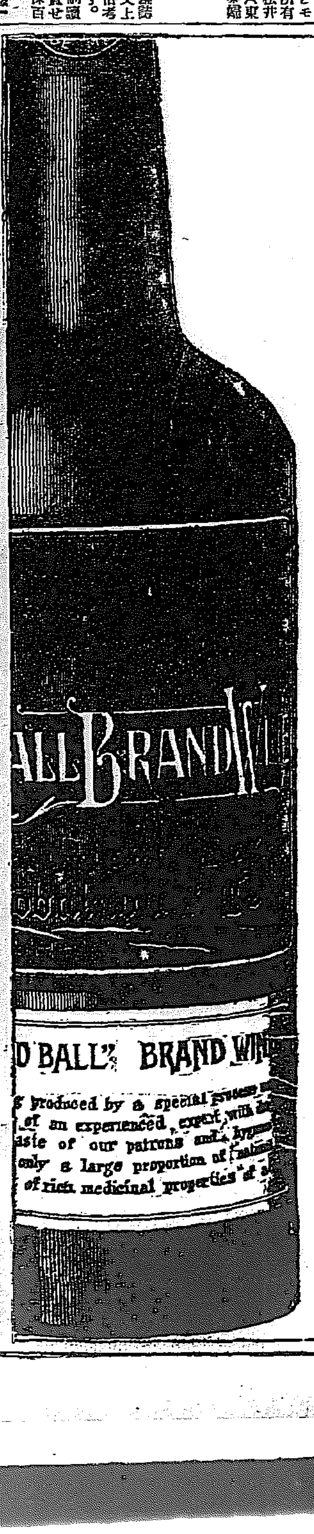

十五博士推奬 純生粹 葡萄酒

赤玉ポートワイン

美味　滋養　葡萄酒

心氣をそゝる 味ひこい〻 香りこい〻 葡萄天然の美味其儘を 保有してゐるとは勿論 程よき醇甘さは 御婦人お子達の御嗜好にもよく適ひ 一般お家庭の保健飲料 社交飲料こしても 是非御常備あり度き 赤玉であります

◇

十五博士御推奬の如く 血液の循環 筋肉の活動 精力の旺盛 代謝機能の昂進等に偉效を有する赤玉は 今や各藥局病院にて 一般治療上不可欠のものこして御採用を賜ひつゝあるは 畢竟赤玉の榮養價絶大を 雄辨に語るものであります

◇

赤玉は 佛國ボルドウ地方に産出するブラックハンブルグ種の葡萄果實より搾取し 正確なる學理に基き 釀造されたる純生粹の葡萄酒でありますから 葡萄酒本來の榮養價値 健胃 補血 强壯 興奮の效顯著なるは 當然のこであります

初夏の魅力【1】
流れ出る……甘い旋律
小唄はやりのレコードの全盛

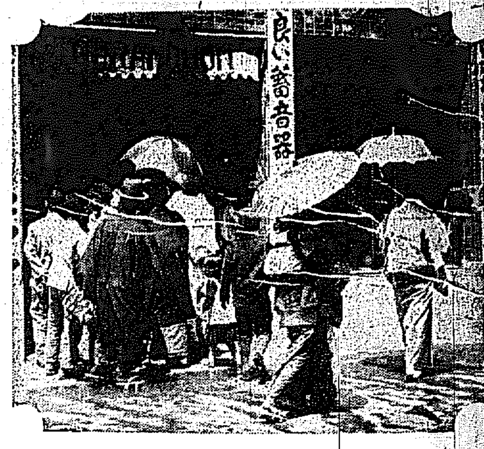

日の丸ビル　あの窓あたり
泣いて文かく　人もある
ラッシュアワーに　拾つたバラを
せめてあの子の　思ひ出に

夕ぐれとなり、夜となれば人々の出足が『光』に揃ふ、その頭光りの街は樂器店からラジオを兼ねたビクターに小唄のレコードを收め針をふくまし……流れる甘い旋律は行く人々の足をとゞめやがては店頭は群となる

◇

集まつた人々は若い男……女のみではない親ぢも居れば所の娘さんもまじつてゐる、子守女の姿もあれば、たばこくゆらす紳士もまじつてゐる。そして彼等一同輕いステップを歌にあはせてゐる、なんとすばらしい魅力に富んだ初夏のスケッチよ

◇

その初めラジオ全盛を謳はれて居たがラヂオ店主の口をかりると『一人の集ひは今日では野球の中繼放送の時位ですよ』……とはあまりにも皮肉な裏切られた事ではありませんか

◇

修養講座、趣味講座は問題にならぬ。長唄、淨瑠璃、新内、等三絃物はかけはなれてゐる。『では何々シンホニー、ベートベン作曲……の音樂？』……これではスピードとテンポを求めてやまぬ行人にはあまりにも藝術的であり時間的である。殊に如何に精巧な器具でもその日の空氣と周圍にみだされては……

◇

わけて初夏……夏になればかんじんの放送時間は一家連の散歩……ときてはね

◇

小唄物が群を拔き、流行歌、映畫解説等の唄で一日二百余枚の賣上げをしめしてゐる。その樂器店、結局はそこまで人々をひきつけようとのプロセスではあらうが針のいたみをおしみもせず毎夜々々ひつきりなしにレコードはならされる

◇

數年前まではこの情景は府内では見出せなかつたが最近、殊に初夏の今日、この頭夜の街頭に見られて魅力に富んだ旋律にひきいれられて他を忘れ、己れを忘れて群がり寄る

……かくれば新宿武藏野の、月もデパートの上に出る……東京行進曲のくゝりではないが……（寫眞はレコードを聽く人々）

注目される新判例
被保證人の一切の責任を保證人が負ふか否か
高等法院に送られた事件

身元保證の効力については從來大審院高等法院等の判例は『保證人は被保證人の一切の責任に任ずる』ものとされてゐたが廿一日高等法院において飯田法院長を裁判長とし岡本、增永、多田、野村、喜頭、矢和、各判事列席の二宮判事立會のもとに開かれる聯合審理によつて端なくも從來の判例を覆へすべき新しい氣運が生れんとするに至りその成行きは朝野法曹界は勿論廣く各方面の注視を集めてゐるため保證人が訴追される如きは時代の思潮にも反する場合が多く、牧野、末弘、遊佐博士の如き京城地方法院部長加藤判事の如きは從來の判例の缺陷をあげ新機軸を願さんと新法學上に新氣運をもたらしてゐる

金融組合預金書記の費ひこみ事件
二審共原告の敗訴

問題は慶尚南道泗川郡泗川面泗川金融組合元書記李麟石が在職中大正十一年八月より同十五年五月まで約四ケ年間組合の金約一萬五千圓を貸付係の職務を利用して費消横領したゝめ李の身元保證人姜秉洪は同組合より保證契約による損害賠償を請求され、第一審晉州支廳第二審大邱地方法院において爭つたが共に保證人たる姜は當然その保證にかゝる李麟石の横領金を支拂ふべきだとなして敗訴となつたものであるが姜はあくまでこれを不服として府内南米倉町水野辯護士を代理に上告したものである

無期限の身元保證の如きは被保證人の不正行爲や監督人の怠慢等を助長さすをそれ多く保證人が保證に就職する時も多くは正當なる被保證人の行爲の保證を念頭に置いてするのであつて何等被保證人の犯罪行爲を擔保することもなく又期限の如くも保證後十年もたつて思ひ出した樣に被保證人の犯罪の

倭城臺金融組合の先例

この問題については先年倭城臺金融組合理事の横領事件があつて當時理事の身元保證人が損害賠償の追求をうけたが第一審は組合勝訴二審では保證人が勝訴して上告審でこの問題にふれずに解決したそれ以來全州の金融組合の身元保證は三千圓を限度とした規程をつくりその無限度契約の新傾向を見せた

從來の判例の缺陷

又京城府竹添町關景三十五萬圓横領事件は辭職いさぎよく捨てゝ頭を起こさず最近の問題としては明治屋のビール購入事件が審理中であり此の事件の如きは身元保證人は自身においてのみ唯保證人の保證をなすものであつてこれが責任は相續人に及ばないといふ第二審の判決からされた事があつて無限度

二萬人位は消化が出來る
朝鮮博を控へて準備を急ぐ旅館

京城府衛生課では朝博期間數十萬の人間が京城に流れ込むので、これ等外來者に備へるため京城府の旅館調査をしたがそれによると

▲内地人側客室戸數七十一月盛數千五百九十畳收容人員三千九百八十二名
▲朝鮮人側客室戸數四百廿一戸、間數二千五百四十五間收容人員一萬一千百七十八人

にして收容人員合計一萬五千百六十人に達し更に旅館業會を目當てに内地人側九百人分、朝鮮人側千人分の客間増築又は新規開業があり、これを加ふると一萬七千人分に達する譯で開期中にあつてはこの一萬七千人では多少心ぼそいが外來者中には親戚知己をたよつて宿泊する者も生ずるのでこれ等を加ふると二萬人位は處理されるから極端の場合の一時を除いては大體この程度で何とかなりはすまいかと見られてゐる

二機の撮影飛行
城津滯在中の平壤機

【城津特電】吉州演習寫眞撮影演習のため十七日城津に到着せる平壤航空聯隊の偵察機神崎中尉操縱、松田大尉同乘の一二八號機は十八日午前九時四十九分離陸二百五十米突の高度にて飛行場附近より城津市街上空を撮影試驗飛行をなし十時十分着陸、宮崎曹長、山田大尉同乘の一二九號機は午前十一時三十一分離陸二千米の高度にて一二八號機同様撮影飛行を行ひ午後零時二十三分着陸十八日の試驗飛行は無事終了した

溫陽の大火事
全半燒十一戸

【溫陽特電】十七日午後十時頃溫陽牙山郡溫山里某から出火、折からの西風に全村を燒きつくす勢を見せたが、急報により溫陽警察署員、消防組を總動員して現場に驅つけ消火につとめた結果、十戸を全燒、一戸を半燒して漸く鎮火した

流れ込む旅客で旅館はどこも滿員
またく頭をもたげて來た客引きの存廢問題

旅行シーズンに移つて以來府内に入り込む各團體客については去る十七日本紙が報じた通り一週間に一萬四千人を突破してゐるが更に昨今一般旅客も激増し朝鮮ホテルをはじめ一流各旅館、並に驛前旅館は二三日前から豫約を申込まなければ到底宿泊する事が出來ず各旅館とも客室なく收容しきれぬ程この數年來みざる好景氣を呈してゐるがこゝにはしなくも例年

問題 となりその都度當局の頭をなやましてゐる『客引』が再び問題となつた、即ち府内における驛前の『客引』は清水前驛長の就任當時驛前の秩序をみだし旅客は勿論一般通行人にすこぶる迷惑をかけるといふので嚴禁されたが事實は依然として少數の客引は驛前にあり暗々裏に客の爭奪を行つてゐるなほ驛構内に入ることは規則として朝鮮ホテルのポーターのみと限られて居たがこれも完全には行はれずしかもこゝに出入する一流旅館が多く從來の行きがゝりとして今俄に阻止するとは非常に

困難 で取締の上に支障をきたしてゐるこれに對し二流、三流の旅館はしばしば當局に對しそ

第二回の……中堅作家展
けふから三日間……本社來青閣で

今十九日から三日間本社來青閣において朝鮮總督府後援主催、本社後援にて開催の日本畫壇中堅作家第二回展は齋藤總督もあつて前回以上に斯界の元老大家の作を加へて京城の好みに投じてゐるが中でも栖鳳の『酢支那城』關雪の『春陵』五雲の『紅葉小禽』等をはじめとして酒脱な湊仙、翠岳、浩一路、米邨等の諸作、夜江、佳瑞、思一、翠村、守明、微笑、龍岳等よりぬきの現代中堅作家その他春畝、印象、麥僊、荻邨、平八郎、波光、契月、紫峰、桑邨、翠嶂、櫻谷氏等の作はそれぞれ今日の日本畫壇を代表する人々の作として定評あり期待もされてゐる。（寫眞は西村五雲氏作『紅葉小禽』）

便所の窓から飛び降りた
監視の巡査をまいて護送中の逃走犯人

既報＝十八日午前十一時三十分過ぎ忠北清州地方法院から京城西大門刑務所に護送中の住所不定窃盜前科三犯李〇〇（三一）が監視して來た清州署金光遠巡査をいつわり、列車が水原を通過するや、便所を借したいと稱して便所内に立入り、同巡査に油斷させ西湖を過ぎて坂道に差かゝり列車の速力が減ずる時を見はかつて便所の窓を開いて外に飛び下り、どこともなく姿を晦ました、恐るに護送中の金巡査は不覺にもそれとも知らずなかなか出てこないので不審に思ひドアーを開かんとしたが時すでにおそく内部から鍵がかけてあるので大騷ぎとなり車掌と共に内部を調べると遂ぬけのからなので大いに驚き直ちに水原署に急報した。通知を受けた同署では全署員を非常召集して現場に向はせる一方京畿道警察部に通知、道内各署に手配して犯人の行方搜査中であるが未だ逮捕に至らない

十三萬のファン早慶戰に殺到す
警官拔劍して制止し戰場の如き大混亂

【東京電報】物凄い人の渦＝早慶第一回戰の日神宮球場には午前五時といふに六千の人の群が集まり刻々に殖えて總數十三萬と數へられる學生、會社員、女學生、勞働者、奥さん小僧さん何れも一枚切符を買ひのがしてはと殺氣立ち怪我人さへ多數を出した四谷、神樂坂兩署警官は總動員で整理に當り警官あはや拔劍に命令まで出るといふ騷ぎ午前十時一齊に切符を賣出すやひしめき押し合ひ喧々囂々悲鳴さへ交へて戰場の如き大混亂裡に二十分の内に外野スタンド二萬枚、内野スタンド二萬七千枚がもぎ取られる間にうれて仕舞つた直ぐ賣切れのはり札が出て惑された十萬のファンがひしめき合ふ騷狂したファンは外野の柵を飛びこえんとしてそこ、こゝに警官とファンの小ぜり合さへ展開され警官は遂に拔劍して警戒する、一壘側は早大、三壘側は慶大それぞれ陣取つた、兩軍應援團からは怒濤の如きエールが湧きおこり空氣は刻一刻に白熱の度を加へる

慶應先攻で開始

【東京電報】早慶野球第一回戰は十八日午後二時半神宮球場に於て天知横井兩審判の下に慶應先攻で開始したがメンバー（バッテリー）

滿州へ遠征する京城庭球團

オーダー左の如し

慶應		早大	
右	楠見	右	水原
二	本郷	左	杉田屋
左	町田	捕	伊丹
中	井川	三	森
投	宮武	二	伊達
三	水原	一	水上
一	三谷	中	矢島
捕	岡田	投	小川
遊	加藤	遊	富永

5—2 早大に凱歌揚る

	一	二	三	四	五	六	七	八	九	計
慶應（先攻）	0	0	2	0	0	0	0	0	0	2
早大	0	3	0	0	0	0	2	0	0	5

裏をかいて犯人逮捕
仁川署員の機智が成功

【仁川電話】智能犯の裏をかいて仁川警察署で犯人を逮捕した珍しい事件がある……詐稱して郵便局に不足千圓を詐取せんとしたが京城本町郵便局の手配により仁川署では仁川郵便局に打合せの上川畠局長が、郵便配達夫に變裝して郵便事務を待ち犯人はまんまとひつかゝりかねて用意の偽の印鑑をおして受けとらんとしたので大活劇の上見事に逮捕したが犯人は京城の某高等普通學校出身で二月前西大門刑務所を出所した前科二犯の曲者である。

麻雀　月賦提供
京城旭町一　麻雀莊　電話本局三五二九番

3—2 殖銀一勝す
對京電第一回戰

京城實業野球聯盟リーグ第一回戰殖銀對京電戰は五對五の引分け無勝負の好試合を演じその續行一回戰は十八日午後四時廿五分から京城球場で對戰始終接戰の結果三對二殖銀軍終に勝つ球審柳、壘審、谷野、網干

（先攻）	一	二	三	四	五	六	七	八	九	計
殖銀	1	2	0	0	0	0	0	0	0	3
京電	0	0	0	0	0	0	2	0	0	2

◇一回（殖銀）坂井左飛、李榮敏四球を中右間に三壘打を放つ、駒井中飛一點を先得▲（京電）日置遊ゴロハンブルを利し快走としたが好投に退き久禮遊飛となる（殖銀一—京電〇）

◇二回（殖銀）松本四球をもつて出て駒井一壘側に絶好のバントを放ち三壘を封殺せんとしたがならず、小林三壘側へバントし久禮三壘走者を封殺せんと送球したが暴手なく轉々する球を左翼西岡よくこれを取つて好投松本を本壘寸前に刺す、田代左飛し、角谷四球選球し、二死滿壘の好機所る時坂井の遊三間を拔くタイムリーヒットに駒井、小林生還す、李榮敏左飛したが二點を加へる▲（京電）長曾我部三ゴロに倒れ、中原輕く右翼右へ二壘打と見へたが三盗に出で遊擊よりの好投に刺される、（殖銀二—京電〇）

◇三回（殖銀）吉富左飛、岩田遊撃ゴロハンブルに生き松本二壘に右を見出拔く、駒井右飛、小林中飛▲（京電）藤岡一壘側の捕邪飛よくつかむ、空谷遊飛、神の川四球を利す、二盗あつたが日置遊飛（兩軍零）

◇四回（殖銀）田代左飛、角谷遊飛坂井投手足もと左を拔いて出て李榮敏中飛▲（京電）西岡遊飛久禮三壘側遊ゴロ内野安打となり三壘手の低投球で一擧二進す長曾我部遊飛將積捕邪飛し好機に恵まれなかつた（兩軍〇）

◇五回（殖銀）吉富二—三後を中堅越三壘打に出たが岩田三振後松本のバンドが投手飛球となつて遊殺さる、▲（京電）三者凡退（兩軍〇）

◇六回（殖銀）駒井遊擊頭上を拔く直球安打に出て小林又二壘左を直球で拔き駒井三進、小林と併盗を企てゝならず田代角谷の凡打で入らず▲（京電）三者凡退（兩軍〇）

◇七回（殖銀）三者凡退▲（京電）久禮遊側失に生き、長曾我部遊擊安打につゞき將積の犠打で一壘へ、中原右一球を中堅右へ安打して久禮、二點を返す、慶藤の左飛を利し中原三進、ピンチヒッター小曾我、二飛（殖銀〇京電二）（P、H小曾根退き前川）

▲八回（殖銀）岩田三振、松本左飛、駒井一壘頭上を拔いて出で小林投手右足もとを拔き田代遊擊左安打したが駒井一壘本壘を企て封殺となり、好機を逸す▲（京電）神の川三振に取られ、日置右飛、西岡三振となる（兩軍〇）

◇九回（殖銀）角谷一飛、坂井右飛、李榮敏、遊飛▲（京電）最後の總攻擊に入り久禮左飛

駒井本壘に刺さる

六回裏、殖銀、駒井遊擊頭上を拔いて出で小林の二壘左拔く安打で三進した後小林の二進をケンセイ捕手送球した間駒井本盗を企て本壘に刺される

京電　日置（中）西岡（左）久禮（投）長曾我部（一）將積（捕）中原（二）藤岡（遊）空谷（三）小曾我（PH）前川　神の川（右）

打數29　得點2　安打4　三振2　四死1　犠打2　失策1

殖銀　坂井（二）李榮敏（右）吉富（左）岩田（捕）松本（中）駒井（一）小林（三）田代（遊）角谷（投）

打數36　得點3　安打11　三振0　四死1　犠打2　盗壘2　失策2

備考　三壘打李、吉富　二壘打中原　併殺久禮—空谷

專門學校陸上競技大會

けふ午前八時から飛行機も參加し、二千の學生の分列式を初め珍競技種目を加へて、本年は特に大々的に行ふと

檢擧を終り取調べを開始
水雲敎事件後報

【春川特電】既報、陰謀發露して一擧に江原道金化警察署の手に逮捕された水雲敎の事件は十五日來淮陽を中心に道警察部をはじめ隣接各警察署の應援を得て大活動中であつたが十七日に至り犯人逮捕は一段落となり十八日より取調べを開始することになつた、今回の事件はすでに大正十五年來竊謀されてゐたもので事件の端緒は金化駐在所で昨年同郡に移任した主謀者某が歸來したのに得たものである、なほ富田江原道保安課長は十八日正午淮陽より歸任した

米國勝つ

【モントリオール十七日發電】デヴィスカップ亞米利加ゾーン第一ラウンド亞米利加對加奈陀試合第二日ダブルス試合は米選手ヘネシー、ヴァンリン組の勝となり亞米利加は第二ラウンド出場權を確保した

ヘネシー、ヴァンリン（米）六—一、六—一、六—二　ライト、ハム（加奈陀）

伊太利勝つ

【ダブリン十七日發電】デ盃歐洲ゾーン第二ラウンド伊太利對愛蘭ダブルス試合で伊太利勝ち伊太利は第三ラウンドで獨逸と對戰する事となつた

埃對和各一勝

【アムステルダム十七日發】デ盃歐洲ゾーン二ラウンド埃及對和蘭試合で兩國一勝

南阿二點を得

【サルツジョーバーデン十七日發電】デ盃歐洲ゾーン第二ラウンド瑞典對南阿弗利加第一日シングルスで南阿二點を得た

城大のプール開き

京城帝國大學學友會では六千圓を投じて理想的水泳プールを作つてゐたが、近く竣成するので來る廿八日午前九時よりプール開きをする事になつたが近く城大主催で全鮮中等學校水泳大會をやるはずで之は朝鮮最初の水泳の全鮮的試みだけに今から頗る期待されてゐる

佛像泥棒に懲役一年

四月卅日午後九時頃京畿道高陽郡崇仁面水踰里觀音寺東方にをし入り佛像外衣類等六點を盜み出し賣あるいていたところを御用になつた忠清北道槐山郡甘谷面日亭里鄭〇日（二〇）は十八日京城地方法院で懲役一年の判決をいひ渡された

街の事故二つ

十七日午前九時四十分頃慶州通りを東大門行電車一六一號が西大門町一丁目二五番地先にさしかゝつた際松月洞一〇五番地崔用碩（二七）が車道を横切らうとして車に觸れ左頭部に擦過傷を負ひ附近光明病院にて應急手當てを行つたが大したことはなかつた▲同日午後九時十五分頃東大門孝子洞行九五號電車が體育洞停留場附近にさしかゝつた際玉仁洞一四七番地趙姓女（三七）は車道を横切らうとして車に觸れ後頭部に裂傷を負ひ腰部を挫き一時人事不省に陷つたが醫專病院にて手當ての結果大したことなく全治まで十日を要すると

捨て子

十七日午後八時半頃市内樂園洞六九番地金自照方門前に生後二週間位の朝鮮人女兒の捨子あり所轄鍾路署に於て調査した處房に泌血の跡あり窮鮮小民のもので生活難からやつたものらしく犯人探査中である

除權判決

京城府南大門通二丁目百廿一番地　申立人　山田留吉

左記目錄記載ノ證券ニ付昭和三年十月十五日公示催告ノ申立アリタル處昭和四年五月十日午前十時迄ニ其ノ權利ノ届出ヲ爲シ且證券ヲ提出スル者ナキニ付申立人ノ申立ニ依リ左記目錄記載ノ證券ノ無效ナルコトヲ宣言ス

昭和四年五月十五日

京城地方法院

目錄

一、證書ノ番號　倉荷證券第二二九號
一、寄託物ノ種類品質數量及其荷造ノ方法　仁川延繩十八個（三十疋入箱）
一、寄託者ノ氏名　山田留吉
一、寄託ノ場所　京城府蓬萊町三丁目三番地
一、保管ノ期間　一箇月ヲ一期トシ一期ノ保管料金二十八錢
一、入庫年月日　昭和三年十月二十日
一、保險金額　四千三百二十圓
一、保險ノ期間　昭和四年四月廿六日
一、保險者　大北火災保險株式會社
一、證券作成地及其年月日　京城　昭和三年十月二十七日
一、作成者　朝鮮運送株式會社京城支店　竹井三郎
一、證券ノ番號　倉荷證券第二二三號
一、寄託物ノ種類品質數量及其荷造　孔雀印麥酒四十箇入（四十疋）
一、寄託者ノ氏名　山田留吉
一、寄託ノ場所　京城府蓬萊町三丁目
一、保管ノ期間　一箇月ヲ一期トシ一期ノ保管料金二十五錢
一、入庫年月日　昭和三年十一月一日
一、保險者　大北火災保險株式會社
一、保險ノ期間　昭和四年四月三十日
一、證券作成地及其年月日　京城　昭和三年十一月二日
一、作成者　朝鮮運送株式會社京城支店　竹井三郎

月經滯り相談　無効の品を買ふな　郵券封入照會

避妊相談　郵券封入照會　返信郵　東京柏木二六　創始者小川隆四郎

少い子供で樂に暮らせ

鐵砲は横濱の金丸に限る（定價表郵呈）
横濱市中區仲通一丁目七番地
鐵砲金丸銃砲店（西村潤藏）

解雇廣告
西脇要
右の者今回都合に依り解雇仕候間今後何等關係無之候
京城府本町一丁目　村上天紅

家傳秘方　月やく　おしろ
滯り御心配の方　他藥用ひて効なき方は弘方の家傳藥にて一日も早く御安心下さい　一切手入お手紙下されば詳しくお知らせ致します
大阪市南區高津東廣播　和田山たつ

りん病七日藥
血尿いたみウミ消渇こしけ手早く止まる慢性淋病
廿餘年實驗信用藥東込表第代引迎致す　大阪市堺筋八幡筋北山口醫院

醫師招聘
但し婦人科、内科に相當經驗ある者一名
待遇、月額二百圓以上別に年二回の賞與あり、舍宅、電氣、水道を給す
右招聘す
希望の向は大至急履歴書添附ありたし
平壤賑町貸座敷組合

資本金五百萬圓
朝鮮火災
本店朝鮮京城

元祖　肝芽米　龍山精米所　電話龍山二七五番

京日案内
五號活字十五字詰五行一回　壹圓五拾錢　案内料金は前納ノ事

急告　一生涯使用して下さる店に貸付しますから潔山有つて商店に勤め許せば但し大望
醫師入用（至急）黄金町四丁目二〇二
琵琶　筑前琵琶用品一式　京城新金町三丁目二九二　電話本局二〇一四三番　本多旭映堂
女外務員　生活改善に理解ある方を採用　京城府旭町二丁目六　東京旅館
看護婦　婦二名　採用す
貸倉　京城府蓬萊町一丁目　三十坪　電本四七三　鈴木商會本店
求妻　知人實家井才、七才の男兒あり生活安定再婚にても可　長櫻町三八　藤井
中古　邦文タイプライター御讓りたし　御照會は左記へ　貞洞一番地　シンガー裁縫機械會社
金融　信用ある月收の方へ　簡易御用立致します　京城府南米倉町八五　日の出商會
琵琶　筑前琵琶教授　京城黄金町三丁目一五三　電本二〇四三番　本多旭映
自轉車　車各種大安賣　並に修繕は迅速と大勉強の店　京城本町三丁目　電本八九八四　日の出自轉車店
ほねつぎ　うちみくじき　明治町佐野安番　
恩給　年金・長期御立替・手續料・大勉強

運命の浪【14】

遠藤柳雨作　多田毅三畫

蛇に似た戀（一）

榮江はこの男から逃れやうとする、男は執拗にこの女から放れまいとする、二人は矢つぱり急いだ步調だつた。

『邪慳をそのまゝいふんですからねえ』

『でも、他人のいやがることをいふもんぢやアないわ』

『そんなにあなたはご自分のお父さんの自殺がいやなんですか…』

男は少し聲を高くしていつた。

『もう止して頂戴、自殺々々つてそんなことといふのはよして頂戴、ねえ、おたのみですから、ねえ』

『あなたがそんなにいやならいひません』

さういひながら、男は少しあるいた後、

『大阪からでて來らつしやつて、昨日はどこにお泊りになりました』

後から急いでついて行つた男は

『どこに泊らうと大きにお世話ですわ私の金で私が自由に泊るんですもの、上野ホテルよ泊つた先は』

もうなんにもいはないで下さいよ、そして私のことなんぞ斷念してしまつて下さいよ、大阪の家庭のことは勿論、あの當時の事情なんぞは、もう私の頭になんにもないんですから、東京の土地を踏んだその瞬間から、私は本當に一人ぼつちなの、生活も自分の力で營まなければならない今後のことの一切は

『今後あなたの生活をどうするお積りです、もしあなたがお困りになれば、あなたの生活を僕が助けて上げやうと思ふんです』

『あなたが私の生活を、と、飛んでもないことよ、私は他人に自分の生活をいとなんで貰ふなんて、そんな意氣地のないことは大嫌ひよ、ですから今日タイピストの募集に應じて、いま試驗をうけて來たところなんですの、そのご厚意は絕對にお斷りですわ』

彼の女はキッパリといつてのけた。

男は少し默して居たが、

『若しタイピストの試驗がうまくいかなかつたらどうです』

『大變立ち入つて詮索なさるのねえ、その時はその時ですわ、ほかにまた方策を講じるばかり』

『みんな自分の力一つでやつて行く積りなんですから……』

彼の女は一人でしやべりながら逃げるやうに神田橋の方へあるいた。

『……隨分あなたは思ひ切つたことをいひますねえ……』

『えゝ、仕方がないわ、私は東京で生れかわつたんですもの、過去の總ては運命の斧で、叩きとられてしまつたのよ、そして私は東京で生まれかはつたんだ』

『あなたの仰有ることは絕對です』

『無論よ、私にはトリツクはないの……』

二人の話し話しあるく樣子を側で見て居ると、爭ひ爭ひあるくとより見えなかつた、なるほど語氣は静かだつたが、心の內面と內面とは衝突してゐた。

『どうして……』

『實際あなたは既際だ』

『ご自分の心に聞くのが第一だ』

二人が神田橋をわたらうとする時、二人の樣子のたゞならぬに目をつけて、そのあとをつけて來た一人の壯年紳士があつた、それは背廣の服を着てゐた痩でた肩と、赤い唇とをもつて居た身幹の低くない立派な、二十四五位の男だつた、頭上には茶色の中折帽をいただいて……。

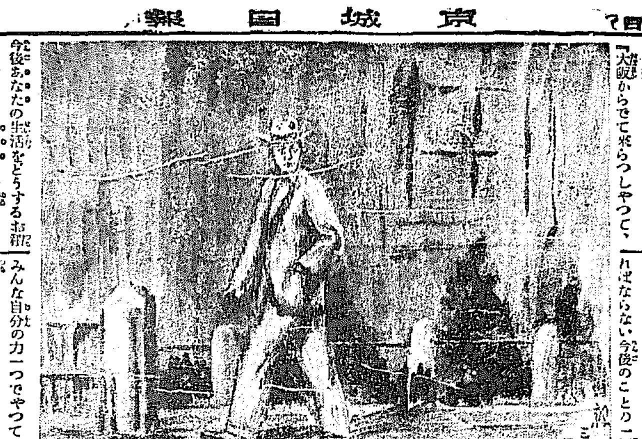

有効確實ニシテ賞讚ヲ博セル
マラリア特効丸
販賣店各地藥店ニアリ
京城府龍山元町二ノ八八
本舖 林藥房

觀光　旭屋旅館　仁川　電話二一九一　町　學

圍碁新局（三）

先相先　鈴木秀子（三段）
先番　杉原榮之助（二段）

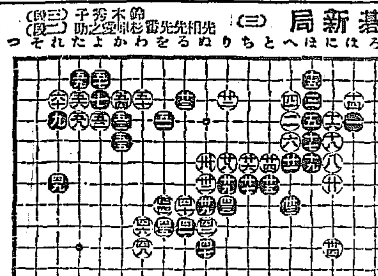

よかれをる
二四七九九

たかわわぬ
四三三九九

たかをぬり
二五四十八

れたよわを
二二四十八

けふの新刊（十七日）

（警務局圖書課調）

邦文の部▲局友（第一〇號）鐵道局々友會▲仁隣（第一三號）京城津々隣會▲榮光（第二一號）清▲本基督教會▲有隣（五月號）有閑吟社▲暴流（第五號）管城會京城支部▲わか葉（第二四號）慶北城新生會▲仁取商報（第三三四號）京城藥業會▲朝鮮新生（第一八號）京一仁友會▲山內報（第一二六號）大日本興信所▲大東誌　京畿道北雜誌社▲全羅北道大地圖　三和出版社

諺文の部　朝鮮（五月號）朝鮮總督府▲少年界（六月號）共社▲朝鮮時報（第三七號）慶北儒道振興會▲監理會報（第一一五號）成鏡北道▲關北月報（第二五號）成鏡北道▲羅州林氏大同譜　林健

浪花館
十八日より劇界の大天才
菊一文字一行
劇浮世の逆浪（原田天外）高田の馬場（六十才の天才兒吉田奈良丸）今昔久仁の花（富士の浦の浪）秋の夜嵐（廣澤菊秀）大正三（國鐵丸）朗月の男一匹（鬼澤虎丸）朝田孤忠の藝（第一文字）高部吾郎の別れ（第一文字）歌舞伎の名人物（菊一水月）

上京苦學せよ
自宅獨習では學問は思ふやうに出來るものでない學校へ入つて勉強すべきである。東京の諸學校は夜學もあり苦學の道あり男子も女子も出來る！東京苦學の好指導者「青少年苦學成功策」見本及案内書大日本國民立志會へ申込め！
東京市外原町　大日本國民立志會

きれいる
◉淋巴腺結核◉
大人用・子供用あり（六十錢）
化膿性症狀に御來談又郵券御申込あれ
本舖 和歌山市三年坂
ググリグリが首筋あご下脇下等にでき病勢進行すれば膿や膿瘍を生じますなる症に惡戲の方も心配なさいますな
藥は人々の好まぬ切開手術の必要なく
何等副作用のない大丈夫一番の丸藥でお陰で樂しく治りました各地の病者數へきれぬ
瘰癧藥と今大評判
價 一日分九錢 送料二十日分一圓六十錢
瘰癧專門藥院
ハレルヤ
電話一〇八三番
總販賣所

つめたい
滋強飲料
スピルカ

リン病新藥
トリート
服用と同時に反應現れ、うみやいたみは忽ち止り十年の慢性淋病も見事によくなる
現代トリートより優れたる治淋劑はない
他藥にて治らない人は直ぐ試みよ
特製 三十五錢
壹圓二十錢
各藥店にあり

贊化病院
京城府明治町一丁目
電話本局二四二番
醫學博士 古城憲治
內科 小兒科 入院隨意 普通病室及 傳染病室

金.白金.銀
德
德力本店京城出張所
京城府明治町
電話本局 1572 3939

筑前琵琶　標準流
琵琶調製附屬品一式
定價表呈
京城府南山町三　スミレ琵琶店

自然サナカラノ
鳥井
アカネ
本町二ノ九四
電本一七九四次取

株式會社 山口銀行京城支店
資本金 五千萬圓
本店 大阪市

タオル
御誂印入
タオル 沓下類
メリヤス 卸商
釜山長手通
村上タオル工場
電話一〇二番

性慾の增進、精力の復活 トツカピン

芳香化粧用　第二十番
◯ミツワ煉石鹼
紙函入 正價 一箇 金二十錢

理想的の化粧石鹼です。

◯ミツワ石鹼
世界的優秀
大量生産の副産物で、値段がお廉く、しかも、お使ひ心地が、宜しいので賣行盛んに御好評を戴いております。

お願ひ
此の「赤函入」三十番ミツワ煉石鹼と別に從來の「黃函入」愛用の◯ミツワ石鹼も益々品質の向上を見ましたら共に御愛用を願ひます

◯ミツワ石鹼本舖　東京　丸見屋商店

●ノーシン
愛用のおかげで 常に頭腦明快 常に樂に先きに 人生の歡喜を味ひ申居候●

美髮は健康美の姿

日本人としての眞の美しさが持つ力は何としても國粹の黑髮にあります そして その黑髮の發育を助けて毛髮に自然の潤ある美はしい艶を與へるものこそ純植物性油のメヌマポマードであります

毛髮を美しくする
メヌマポマード

特長
メヌマポマードは純植物性油に養毛劑とノーブルな香料とを配合せる合理的毛髮油にして毛髮の榮養、發育を助けフケ及びカユミを去り薄毛赤毛、脫毛を防ぎ氣分を爽快に致します

小 五〇錢・大 七〇錢
百貨店、藥店、化粧品店にあり

東京 井田京榮堂 大阪

尼ケ崎汽船 仁川出帆
大阪、神戶 金城丸　月　日
大阪、神戶 大永丸　月　日
群山、大阪、神戶 赤城丸　月　日
群山、木浦、阪神 百福丸　月　日
群山、木浦、阪神 伏見丸　月　日
群山、尾ノ道、阪神 玉榮丸 五月一九日
尼崎汽船部岡崎汽船會社代理店
高杉回漕部
仁川港町（電話五九番）

仁川代理店 本町四ノ二 朝鮮海運株式會社 電話五〇一八番
京城代理店驛前 國際運輸株式會社支店
鎮南浦代理店 朝鮮海運出張所
◯各船共三千噸級優秀貨客船ニシテ無電裝置アリ
嶋谷汽船株式會社出張所 電話五八五番

仁川發
△醇海丸　月　日午後
△大成丸　月　日午後
△長成丸　月　日午後
代理店本町四 朝鮮海運株式會社

鎮南浦發
△醇海丸　月　日午後
△大成丸　月　日午後
△長成丸　月　日午後
代理店三和町 朝鮮海運出張所

裏日本北海道（釜山、木浦、經由）樺太行
△醇海丸　月　日未明
△大成丸　月　日未明
△長成丸　月　日未明

仁川發
大連天津直行（大連、天津、大連直航路接續）

嶋谷汽船仁川出帆
◯寄港地＝天津、大連、鎮南浦、仁川、群山、木浦、釜山、浦項、伏木、新潟（直行）、函館、小樽、大泊、眞岡、釧路、厚岸、根室、敦賀、宮津、舞鶴、新潟、敦賀
◯各船北海道ニ千噸以上ノ優秀貨客船ニシテ無線電信裝置ヲ有ス

朝日組回漕部
仁川代理店
仁川本町四丁目
電話專用 五二九・六八二番 氣付 六八二番

辰馬汽船仁川出帆
大連、新山丸　月　日 阪神
大連、辰山丸　月　日 阪神
新京丸　月　日 名古屋、東京
朝鮮丸　月　日 清水、東京
大連、阪神 松山丸　月　日
阪神、伊勢灣、清水、芝浦 天長丸　月　日
仁川本町四丁目

森信汽船仁川出帆
▲江華、喬桐島行 每日出帆
▲延安、海州行 隔日出帆
▲海州、龍塘浦行 隔日出帆
▲津、長山串行 一月六回出帆
▲甕津、富里浦行 隔日出帆
各港貨物ニ關シテハ本社陸運部ニテ取扱フ（電話一六三番）
森信汽船株式會社
仁川港町六 電話七一番・一四三番

內地各港出帆主要航路
●歐州行每月一回●南米行每月一回●北米行每月二回●南米行每週一回●豪洲行每月二回●加奈陀行每月一回●紐育行每月二回●孟買行每月一回●龍門行每月一回
以上の外各港には船客取扱
大阪商船株式會社仁川支店 電話二〇・二一一番
京城代理店 國際運輸株式會社 電話本局七五九番
京城代理店 國際運輸株式會社仁川支店

大阪商船株式會社
◉神戶、大阪行（群山、木浦經由）
△山東丸 五月廿一日
△福州丸 五月廿二日
△天津丸 五月廿八日
△神州丸 月　日
△小野丸 月　日
△大連丸 月　日
△甲子丸 六月一日
●名古屋、清水、横濱、東京行
吉野山丸 五月廿三日
●大連行 關東丸 六月八日前九時
●長崎、鹿兒島、三角行 元山丸 五月廿四日
●濟州、元山出帆
●釜山、門司、宇品、神戶大阪行 嘉義丸 五月三十日 六月五日

朝鮮郵船
◎金剛山探勝航路開始
來ル五月十六日ヨリ
元山發 每日午前八時半 北丸
長箭著 同日午後二時
長箭發 每日午後三時半
元山著 同日午後九時
金剛山丸

博多航路
芝浦丸（博多行）五月二八日 濟州島經由 博多行
金剛山丸 六月六日 濟州島經由 博多行

濟州島循環航路 咸南丸
濟州島發 每偶數日 正午十二時
濟州島 同日 午後六時
城山浦發 每奇數日 午前十一時
濟州島著 同日 午後

◯仁川出帆（代理店國際通運支店）
東京行 天安丸 五月二十二日
大阪行 漢江丸 五月二十四日
長崎、三角、鹿兒島行 錦江丸 六月四日
木浦行 昌原丸 五月二十一日
濟州行　はくてう丸 五月二十三日 前十一時
鎮南浦行 盛德丸 五月二十三日
大連、青島行 會寧丸 六月二十一日
釜山、上海行 平安丸 五月二十一日
大連行 錦江丸 五月二十八日

◯木浦出帆（代理店山野回漕店）
東京行 天安丸 五月二十四日
大阪行 漢江丸 五月二十六日
濟州島行 濟州丸 五月二十三日
多島海行 統營丸 五月二十一日
仁川行 昌原丸 五月二十六日
釜山、上海行 平安丸 六月十三日

◯釜山出帆（取扱店大池回漕部）
東京、西鮮經由 釜山丸 五月三十一日
東京、北鮮經由 長白山丸 六月十三日
大阪、西鮮經由 漢江丸 五月二十八日
大阪、北鮮經由 春川丸 五月二十六日
長崎、三角、鹿兒島行 羅南丸 六月七日
大阪（釜山經由）行 咸鏡丸 五月二十九日
大阪行 春川丸 五月二十三日
沿岸經由 長白山丸 五月二十六日
江原道行 雄基丸 五月二十三日
敦賀行 豆滿江丸 五月二十三日
雄基行 第三雄基丸 五月二十九日
浦鹽行 金剛山丸 五月二十八日
宇品、大阪行 立神丸 五月二十七日

◯元山出帆（代理國際通運支店）
濟州島循環航路 咸南丸 五月二十一日
江原道行 新滿州丸 五月二十四日
濟州島行 鏡城丸 五月二十六日
宇品大阪行 立神丸 五月二十九日
浦鹽直行 立神丸 六月七日

朝鮮汽船出帆廣告
◉釜山出帆（扱店釜山本店）
麗水行（急行）每日午前十時半
木浦行 各港寄港 每日午後一時
馬山行 各港寄港 每日午前九時
統營行（急行）每日午前八時
方魚津行 各港寄港 每日午後一時
浦項行 各港寄港 每日午前十一時
◉木浦出帆（扱店木浦支店）
濟州島行 各港寄港 每日午後八時
京城代理店 國際通運株式會社 電話本局一七九・一二〇番

仁川汽船出帆
◉海州行 江華、甲串、喬桐經由 隔日出帆
◉延坪行 甲串、延坪、仁士里經由 隔日出帆
◉龍塘浦行 甕津、富里浦經由 隔日出帆
◉靈島行 毎月十回以上出帆
◉德積行 瑞山行 自動車連絡 毎月九回以上出帆
◉德積行 靈興島經由 毎月八回以上出帆
◉外浦行（江華島南路）德島、仙水島經由 毎月十回以上出帆
◉馬山行（水原經由）靈興島、大阜島經由 毎月十回以上出帆
各沿岸行船舶貨物取扱運送仁川稅關荷物取扱
仁川汽船株式會社
港町荷揚所 電話二四一・三〇五八番
元山支店
釜山支店
電話本局四一九・一九五番
本局四九八・一八〇番
大倉町三五四番
京城代理店 國際通運 電話本局一七九・一二〇番
仁川出張所